

RAPORT

O STANIE GMINY TARŁÓW



ZA ROK 2020

Urząd Gminy Tarłów

ul. Rynek 2, 27-515 Tarłów

tel. (15) 83 85 111, fax (15) 83 85 120

e-mail: gmina@tarlow.pl, [http: www.tarlow.pl](http://www.tarlow.pl)

Wstęp

Raport o stanie Gminy Tarłów został opracowany na podstawie art. 28aa ustawy z dnia 8 marca 1990 roku o samorządzie gminnym (Dz. U. 2020.713 t.j. ze zm.) oraz Uchwały Nr LIII/272/18 Rady Gminy w Tarłowie z dnia 31 sierpnia 2018 roku.

Gmina Tarłów

Tarłów jest Gminą wiejską położoną w północnej części województwa świętokrzyskiego, w powiecie opatowskim w widłach rzek Wisły i Kamiennej. Bogactwem Gminy są jej walory przyrodnicze i historyczne. Miejscowość, będąca siedzibą władz gminnych może poszczycić się ponad 450 – letnią historią. Malownicze położenie jak również czyste środowisko naturalne zdecydowanie zwiększają potencjał gminy. Panują tu doskonałe warunki do rozwoju agroturystyki, a także uprawiania wędkarstwa i łowiectwa.



woj. świętokrzyskie

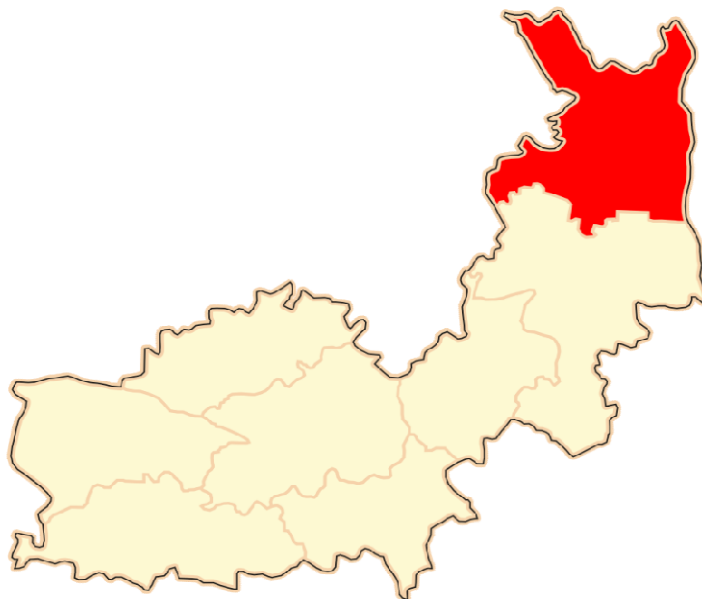

powiat opatowski, Gmina Tarłów

Obszar Gminy to 163,77 km² z czego 69% stanowią użytki rolne a 22% użytki leśne.

W skład Gminy wchodzi 34 sołectwa: Bronisławów, Brzozowa, Ciszycy Górna, Ciszycy Dolna, Ciszycy Kolonia, Ciszycy Przewozowa, Cegielnia, Czekarzewice Pierwsze, Czekarzewice Drugie, Dąbrówka, Duranów, Dorotka, Hermanów, Tomaszów, Janów, Julianów, Kolonia Dąbrówka, Kozłówek, Leśne Chałupy, Łubowa, Maksymów, Mieczysławów, Ostrów, Potoczek, Słupia Kolonia, Słupia Wieś, Leopoldów, Sulejów, Tadeuszów, Tarłów, Teofilów, Wesółka, Wólka Lipowa, Wólka Tarłowska.

W Gminie Tarłów wg stanu na dzień 31.12.2020 roku zameldowanych było 5072 osób (2569 kobiet, 2503 mężczyzn).

- Liczba urodzeń w roku 2020 wyniosła 43 (19 K, 24 M)
- Liczba zgonów – 86 (38 K, 48 M)
- Wydano 190 dowodów osobistych.

Gospodarka Gminy Tarłów bazuje głównie na rolnictwie.

Na jej terenie działa 196 podmiotów gospodarczych. Dominującą branżą jest handel, naprawa samochodów, usługi budowlane, wykończeniowe, instalatorskie a także transport.

Na terenie Gminy Tarłów działają następujące organizacje pozarządowe:

1. Jednostki Ochotniczej Straży Pożarnej – w 10 miejscowościach
2. Koła Gospodyń Wiejskich – w 7 miejscowościach
3. Klub Seniora

Status organizacji pożytku publicznego posiada:

1. Klub Sportowy KS Tarłów

Sytuacja finansowa Gminy

1. BUDŻET GMINY

Polityka finansowa gminy realizowana jest w oparciu o uchwaloną corocznie przez Radę Gminy w Tarłowie uchwałę budżetową, która określa źródła dochodów oraz kierunki wydatkowania środków. Projekt uchwały budżetowej przygotowuje Wójt we współpracy ze skarbnikiem i pracownikami poszczególnych referatów urzędu gminy. Realizacja inwestycji oparta jest o przedsięwzięcia wyszczególnione w Wieloletniej Prognozie Finansowej oraz w załączniku do uchwały budżetowej obrazującej wydatki majątkowe. Budżet Gminy składa się z czterech kategorii wzajemnie ze sobą powiązanych. Są to dochody, wydatki, przychody (zaciągane pożyczki, kredyty) oraz rozchody, czyli ich spłata. Budżet gminy na 2020 rok uchwalono uchwałą Rady Gminy w Tarłowie Nr XVII/85/19 z dnia 30 grudnia 2019 roku. W ciągu roku podjęto 8 uchwał oraz 33 zarządzenia zmieniające budżet gminy.

1.1. Wysokość budżetu – dochody

Dochody samorządu składają się z dochodów własnych, dotacji celowych, subwencji ogólnych z budżetu państwa oraz udziałów w PIT i CIT.

Dla budżetu Gminy Tarłów największe źródła dochodów to: subwencja wyrównawcza, subwencja ogólna, udział w podatkach od osób fizycznych PIT i dotacje na realizację zadań z zakresu pomocy społecznej oraz dochody z tytułu dotacji na inwestycje.

Dochody w 2020 roku z podziałem na dochody bieżące i majątkowe

| DOCHODY | Plan | Plan po zmianach | Wykonanie |
|----------------------------|---------------|------------------|---------------|
| 1. Dochody bieżące | 19.705.758,75 | 21 209 542,80 | 20 977 803,49 |
| w tym: | | | |
| a) dotacje | 7 149 083,75 | 8 507 561,89 | 8 356 595,29 |
| b) subwencje | 8 134 601,00 | 8 140 885,00 | 8 140 885,00 |
| c) dochody własne | 4 422 074,00 | 4 561 095,91 | 4 480 323,20 |
| w tym: | | | |
| - podatki i opłaty lokalne | 2 033 375,00 | 2 151 187,00 | 2 201 898,84 |
| - udziały PIT | 2 159 695,00 | 2 158 956,00 | 2 097 425,00 |
| - udziały CIT | 2 000,00 | 2 000,00 | 1 549,53 |
| - inne dochody | 227 004,00 | 248 952,91 | 179 449,83 |
| 2. Dochody majątkowe | 890 545,00 | 624 780,00 | 670 779,20 |
| Dochody ogółem: | 20 596 303,75 | 21 834 322,80 | 21 648 582,69 |

Dochody za 2020 rok na jednego mieszkańca gminy stanowią kwotę **4 209,33 zł**.

Udział dochodów własnych w dochodach ogółem stanowi 20,71 %

| | |
|-----------------------------|------------------|
| Wykonanie dochodów ogółem | 21 648 582,69 zł |
| Wykonanie dochodów własnych | 4 480 323,20 zł |

Udział podstawowych dochodów podatkowych w dochodach budżetu gminy oraz ich ściągальność

| Wyszczególnienie | Wykonanie | % udział w dochodach ogółem | Ściągальność w % |
|--|---------------|-----------------------------|------------------|
| 1. Udziały we wpływach z podatku dochodowego od osób prawnych | 1 549,53 | 0,01 | 100,00 |
| 2. Udziały we wpływach z podatku dochodowego od osób fizycznych | 2 097 425,00 | 9,69 | 100,00 |
| 3. Podatek rolny | 682 804,01 | 3,15 | 90,67 |
| 4. Podatek od nieruchomości | 403 418,55 | 1,86 | 76,94 |
| 5. Podatek leśny | 139 196,10 | 0,64 | 79,43 |
| 6. Podatek od środków transportowych | 56 312,00 | 0,26 | 96,43 |
| 7. Podatek dochodowy od osób fizycznych opłacany w formie karty podatkowej | 6 353,30 | 0,03 | 45,74 |
| 8. Podatek od czynności cywilnoprawnych | 123 062,43 | 0,57 | 99,89 |
| 9. Wpływy z opłaty skarbowej | 19 744,00 | 0,09 | 99,89 |
| 10. Podatek od spadków i darowizn | 28 960,60 | 0,13 | 100,00 |
| 11. Opłata targowa | 1 714,00 | 0,01 | 100,00 |
| <i>Ogółem dochody podatkowe:</i> | 3 560 539,52 | 16,45 | X |
| Dochody ogółem: | 21 648 582,69 | X | X |

1.2. Wysokość budżetu – wydatki

Uchwała budżetowa określa na jakie cele i w jakiej wysokości wydajemy publiczne pieniądze. Wydatki dzielone są na wydatki bieżące i inwestycyjne.

Wydatki bieżące to te związane z działalnością urzędu i jednostek organizacyjnych np. Gminny Ośrodek Kultury, Gminna Biblioteka Publiczna, szkoły i przedszkola, Ośrodek

RAPORT O STANIE GMINY

Pomocy Społecznej oraz wydatki związane z utrzymaniem i oświetleniem dróg, utrzymaniem ochotniczych straży pożarnych. Kwoty przeznaczone na ten cel są podobne co roku. Inaczej jest w przypadku wydatków inwestycyjnych, które mogą się znacznie różnić w poszczególnych latach. Wynika to z liczby i wielkości zaplanowanych projektów budowlanych, co często jest związane z pozyskaniem dodatkowych środków finansowych zewnętrznych np. unijnych.

Wydatki w 2020 roku

| Dział | Nazwa działu | Plan | Wykonanie | % Wykonania |
|--------------|--|--------------|------------------|------------------------|
| 010 | Rolnictwo i łowiectwo | 670 008,14 | 667 201,32 | 99,58 |
| 600 | Transport i łączność | 959 999,12 | 786 632,06 | 81,94 |
| 700 | Gospodarka mieszkaniowa | 22 450,00 | 6 288,39 | 28,01 |
| 710 | Działalność usługowa | 10 000,00 | 10 000,00 | 100,00 |
| 750 | Administracja publiczna | 2 855 908,22 | 2 633 561,68 | 92,21 |
| 751 | Urzędy naczelnych organów władzy państwowej, kontroli i ochrony prawa oraz sądownictwa | 54 160,00 | 54 160,00 | 100,00 |
| 754 | Bezpieczeństwo publiczne i ochrona przeciwpożarowa | 625 576,58 | 545 458,84 | 87,19 |
| 756 | Dochody od osób prawnych, od osób fizycznych i od innych jednostek nieposiadających osobowości prawnej oraz wydatki związane z ich poborem | 3 000,00 | 782,00 | 26,07 |
| 757 | Obsługa długu publicznego | 130 000,00 | 107 105,52 | 82,39 |
| 801 | Oświata i wychowanie | 5 282 471,00 | 5 126 612,39 | 97,05 |
| 851 | Ochrona zdrowia | 67 266,80 | 36 685,25 | 54,54 |
| 852 | Pomoc społeczna | 1 633 695,00 | 1 552 108,36 | 95,01 |
| 853 | Pozostałe zadania w zakresie polityki społecznej | 80 771,32 | 61 283,89 | 75,87 |
| 854 | Edukacyjna opieka wychowawcza | 127 164,00 | 74 121,61 | 58,29 |

RAPORT O STANIE GMINY

| | | | | |
|-----|---|---------------|---------------|-------|
| 855 | Rodzina | 6 627 877,82 | 6 579 759,82 | 99,27 |
| 900 | Gospodarka komunalna i ochrona środowiska | 1 648 883,15 | 1 279 627,20 | 77,61 |
| 921 | Kultura i ochrona dziedzictwa narodowego | 616 527,00 | 392 527,00 | 63,67 |
| 926 | Kultura fizyczna | 167 544,91 | 158 674,91 | 94,71 |
| | Razem: | 21 583 303,06 | 20 072 590,24 | 93,00 |

Wydatki za 2020 rok na jednego mieszkańca gminy stanowią kwotę **3 902,90 zł**.

Udział wydatków majątkowych w wydatkach ogółem stanowi 7,04 %

| | |
|--------------------------------|------------------|
| Wykonanie wydatków ogółem | 20 072 590,24 zł |
| Wykonanie wydatków majątkowych | 1 413 525,79 zł |

| Lp. | Nazwa zadania | Plan | Wykonanie |
|-----|--|------------|------------|
| 1. | Budowa chodnika w Tarłowie przy ul. Ostrowieckiej od km 0+000 do km 0+684 | 364 784,00 | 268 495,91 |
| 2. | Przebudowa drogi gminnej Nr 391013T Julianów-Słupia Słupia Nadbrzeżna od km 2+150 do km 3+300 | 297 572,00 | 296 548,21 |
| 3. | Budowa wiaty przystankowej w Tarłowie | 18 450,00 | 17 149,40 |
| 4. | Przebudowa drogi gminnej Nr 391029T Tarłów-Potoczek od km 0+000 do km 0+950 | 6 700,00 | 6 700,00 |
| 5. | Przebudowa drogi wewnętrznej dojazdowej do gruntów rolnych o długości 270 mb w Wólce Tarłowskiej | 72 509,00 | 72 009,74 |
| 6. | Przebudowa drogi gminnej Nr 391001T Tarłów - Zemborzyn Kościelny od km 3+540 do km 4+520 | 6 800,00 | 6 800,00 |
| 7. | Przebudowa drogi gminnej Nr 391038T Janów przez wieś od km 2+650 do km 3+430 | 5 600,00 | 5 600,00 |
| 8. | Termomodernizacja budynku Urzędu Gminy w Tarłowie | 17 540,00 | 17 540,00 |
| 9. | Modernizacja strażnicy Ochotniczej Straży Pożarnej w Cegielni | 178 391,58 | 175 367,62 |

RAPORT O STANIE GMINY

| | | | |
|--------------------------------------|--|---------------------|---------------------|
| 10. | Modernizacja oświetlenia w parku przy ul. Rynek w Tarłowie | 30 000,00 | 0,00 |
| 11. | Budowa oświetlenia ulicznego w Tarłowie ul. Spacerowa | 10 200,00 | 10 086,00 |
| 12. | Budowa fontanny w parku w Tarłowie | 136 765,00 | 136 419,00 |
| 13. | Budowa zadaszenia studni parkowej w Tarłowie | 30 900,00 | 19 680,00 |
| 14. | Modernizacja świetlicy wiejskiej w Julianowie | 200 000,00 | 0,00 |
| 15. | Budowa placu zabaw w Tarłowie | 100 694,91 | 100 694,91 |
| Ogółem wydatki na inwestycje: | | 1 476 906,49 | 1 133 090,79 |

Projekty realizowane z udziałem środków unijnych w 2020 roku przedstawia poniższa tabela

| 1) Tytuł projektu 2) Okres realizacji | Wartość projektu | Wartość dofinansowania | Wkład Własny | Wartość środków, która wpłynęła w 2019 roku |
|--|------------------|------------------------|--------------|---|
| 1. Projekt realizowany przez Ośrodek Pomocy Społecznej w Tarłowie pn. „Lepsza Przyszłość” 2. Lata 2019-2021 | 193 813,11 | 138 507,23 | 55 305,88 | 61 283,89 |

Wykaz dotacji podmiotowych udzielonych z budżetu gminy w 2020 roku

| L.p. | Nazwa jednostki otrzymującej dotacje | Kwota |
|------|--|------------|
| 1. | Stowarzyszenie Wspierania Inicjatyw Lokalnych w Ciszycy Górnej | 115 998,00 |
| 2. | Stowarzyszenie Rozwoju Wsi Duranów, Teofilów | 289 777,00 |
| 3. | Gminny Ośrodek Kultury w Tarłowie | 212 661,00 |
| 4. | Gminna Biblioteka Publiczna w Tarłowie | 179 866,00 |
| | Razem: | 798 302,00 |

Wykaz dotacji celowych udzielonych z budżetu gminy w 2020 roku

| Lp. | Nazwa jednostki otrzymującej dotacje | Nazwa zadania | Plan | Wykonanie |
|-----|--|---|------------|------------|
| 1. | Klub Sportowy w Tarłowie | Zadania w zakresie Kultury Fizycznej i Sportu | 50 000,00 | 50 000,00 |
| 2. | Powiat Opatów | Zakup ambulansu sanitarnego dla szpitala w Opatowie | 10 000,00 | 10 000,00 |
| 3. | Ochotnica Straż Pożarna w Tarłowie | Zakup samochodu ratowniczo-gaśniczego | 270 435,00 | 270 435,00 |
| 4. | Stowarzyszenie Rozwoju Wsi Duranów, Teofilów | Dofinansowanie zakupu sprzętu informatycznego dla nauczycieli | 4 499,99 | 4 499,99 |
| 5. | Stowarzyszenie Rozwoju Wsi Duranów, Teofilów | Sfinansowanie zakupu podręczników i materiałów edukacyjnych | 2 113,65 | 2 113,65 |
| | Razem: | | 337 048,64 | 337 048,64 |

Wykaz dotacji przedmiotowych udzielonych z budżetu gminy w 2020 roku

| Lp. | Nazwa jednostki otrzymującej dotacje | Zakres | Plan | Wykonanie |
|-----|---|--|------------|------------|
| 1. | Zakład Gospodarki Komunalnej i Mieszkaniowej w Tarłowie | Dopłata do 1 m ³ przyjmowanych i odprowadzanych ścieków | 131 625,00 | 126 000,00 |

1.3. Wynik budżetu gminy za 2020 rok

Plan i wykonanie dochodów, wydatków, przychodów i rozchodów oraz wynik budżetu przedstawia poniższa tabela

| Nazwa | Plan na 01.01.2020r. | Plan na 31.12.2020r. | Wykonanie |
|-------------------------------|----------------------|----------------------|---------------------|
| 1. Dochody | 20 596 303,75 | 21 834 322,80 | 21 648 582,69 |
| 2. Wydatki | 20 446 303,75 | 21 209 542,80 | 20 072 590,24 |
| 3. Przychody | 0,00 | 798 980,26 | 848 980,26 |
| w tym: | | | |
| - kredyty | | 0,00 | 0,00 |
| - wolne środki | | 798 980,26 | 798 980,26 |
| - spłata udzielonych pożyczek | | 0,00 | 50 000,00 |
| 4. Rozchody | 150 000,00 | 1 050 000,00 | 1 100 000,00 |
| w tym: | | | |
| - spłata kredytów | 150 000,00 | 1 050 000,00 | 1 050 000,00 |
| - udzielone pożyczki | | | 50 000,00 |
| 5. Wolne środki (1-2+3-4) | 0,00 | 0,00 | 1 324 972,71 |

2. MAJĄTEK GMINY

Wartość początkowa (netto) majątku Gminy Tarłów na dzień 1 stycznia 2020 roku wynosiła 24 063 392,83 zł, natomiast na 31 grudnia 2020 roku stanowiła kwotę 23 511 865,13 zł.

W skład majątku wchodzi środki trwałe oraz wartości niematerialne i prawne przedstawione w poniższej tabeli:

RAPORT O STANIE GMINY

Wartość majątku gminy

| L.p. | Specyfikacja | Wartość netto środków trwałych na początek roku obrotowego (wartość początkowa minus umorzenia) | Wartość netto środków trwałych na koniec roku obrotowego (wartość początkowa minus umorzenia) |
|-------------|---|--|---|
| 1. | Środki trwałe | 24 063 392,83 | 23 511 865,13 |
| 1.1. | Grunty | 473 159,73 | 471 419,73 |
| 1.2. | Budynki, lokale i obiekty inżynierii lądowej i wodnej | 23 590 233,10 | 23 040 445,60 |
| 1.3. | Urządzenia techniczne i maszyny | 31 058,38 | 24 200,21 |
| 1.4. | Środki transportu | 11 916,67 | 0,00 |
| 1.5. | Inne środki trwałe | 36 278,01 | 37 679,14 |
| SUMA | | 24 063 392,83 | 23 511 865,33 |

Dane o gruntach – Gminy Tarłów

| Lp. | Grupa | Jednostka miary | Art.180 pkt 1 u.of.p Prawo własności | | Art.180 pkt 1 u.of.p inne niż własność prawa majątkowe + posiadane | |
|-----|---------------------------|-----------------|---|---------------------|--|---------------------|
| | | | ilość [j.m.] | wartość [w tys.zł.] | ilość [j.m.] | wartość [w tys.zł.] |
| 1. | Użytki rolne, w tym | ha | 26,31 | 198,00 | | |
| | - grunty orne | ha | 26,31 | 198,00 | | |
| | - sady | ha | | | | |
| | - łąki trwałe | ha | | | | |
| | - pastwiska trwałe | ha | | | | |
| | - grunty rolne zabudowane | ha | | | | |
| | - grunty pod stawami | ha | | | | |

RAPORT O STANIE GMINY

| | | | | | | |
|----|--|----|--------------|------------|--|--|
| | - rowy | ha | | | | |
| 2. | Grunty leśne oraz zadrzewione i zakrzewione, w tym: | ha | 4,93 | 19 | | |
| | - lasy | ha | 4,93 | 19 | | |
| | - grunty zadrzewione i zakrzewione | ha | | | | |
| 3. | Grunty zabudowane i zurbanizowane, w tym: | ha | 25,26 | 256 | | |
| | - tereny mieszkaniowe | ha | | | | |
| | - tereny przemysłowe | ha | | | | |
| | - inne tereny zabudowane | ha | 23,22 | 234 | | |
| | - zurbanizowane tereny niezabudowane | ha | 1,01 | 2 | | |
| | - tereny rekreacyjno – wypoczynkowe | ha | 0,94 | 3 | | |
| | - użytki kopalne | ha | | | | |
| | - tereny komunikacyjne, w tym: | ha | 0,09 | 17 | | |
| | drogi | ha | 0,09 | 17 | | |
| | tereny kolejowe | ha | | | | |
| | inne tereny komunikacyjne | ha | | | | |
| 4. | Grunty pod wodami, w tym: | ha | | | | |
| | - grunty pod wodami powierzchniowymi płynącymi | ha | | | | |
| | - grunty pod wodami powierzchniowymi stojącymi | ha | | | | |
| | | ha | | | | |

Nieruchomości zabudowane /budynki/

| Lp. | Rodzaj zabudowy / podział wg podstawowej funkcji użytkowej / | Jednostka miary | Art.180 pkt 1 u.o.f.p. Prawo własności | | Art.180 pkt 2 u.of.p inne niż własność prawa majątkowe + posiadane | |
|-----|--|-----------------|--|---------------------|--|----------------------|
| | | | ilość [j.m.] | wartość [w tys.zł.] | ilość [j.m.] | wartość [w tys. zł.] |
| 1. | budynki mieszkalne | szt. | | | | |
| 2. | budynki przemysłowe | szt. | | | | |
| 3. | budynki transportu i łączności | szt. | | | | |
| 4. | budynki handlowo – usługowo | szt. | | | | |
| 5. | zbiorniki, silosy i budynki magazynowe | szt. | 1 | 0 | | |
| 6. | budynki biurowe | szt. | 1 | 129 | | |
| 7. | budynki szpitala i zakładów opieki medycznej | szt. | 3 | 82 | | |

RAPORT O STANIE GMINY

| | | | | | | |
|-----|---|------|---|-------|--|--|
| 8. | budynki oświaty i nauki | szt. | 2 | 708 | | |
| 9. | budynki kultury | szt. | 1 | 1 815 | | |
| 10. | budynki sportowe | szt. | 2 | 223 | | |
| 11. | budynki produkcyjne, usługowe i gospodarcze dla rolnictwa | szt. | | | | |
| 12. | inne budynki niemieszkalne | szt. | 9 | 874 | | |

Dane o dochodach uzyskanych z tytułu wykonania prawa własności i innych praw majątkowych oraz z wykonania posiadania

| L.p. | Źródło dochodów | Dochody uzyskane za 2020 rok |
|------|--|------------------------------|
| 1 | 2 | 3 |
| I | wpływy ze sprzedaży składników majątkowych w tym: | 128 000,00 |
| | - sprzedaż lokali mieszkaniowych | 0,00 |
| | - sprzedaż lokali użytkowych | 0,00 |
| | - sprzedaż gruntów | 0,00 |
| | - sprzedaż nieruchomości zabudowanych | 128 000,00 |
| | - sprzedaż innych składników majątkowych | 0,00 |
| II | - wpływy z opłat za użytkowanie wieczyste, w tym: | 0,00 |
| | - opłaty pierwsze | 0,00 |
| | - opłaty roczne | 0,00 |
| III | - wpływy z przekształcenia użytkowania wieczystego we własność | 37,20 |
| IV | - wpływy z najmu, w tym: | 67 855,87 |
| | lokali użytkowych | 66 531,07 |
| | lokali mieszkalnych | 1 324,80 |
| V | wpływy z dzierżawy składników majątkowych | 0,00 |
| VI | wpływy za administrowanie | 0 |
| VII | wpływy za trwałe zarząd | 0 |
| VIII | dywidendy | 0 |

RAPORT O STANIE GMINY

| | | |
|-----|----------------------------|--------|
| IX. | inne wpływy: | |
| | – dzierżawa autobusu | 450,00 |
| | – dzierżawa sieci internet | 295,20 |

3. Dług gminy

Zadłużenie gminy na dzień 31 grudnia 2020 roku stanowi kwotę 5 950 000,00 zł. Dług gminy to zaciągnięte kredyty długoterminowe w Banku Spółdzielczym w Ożarowie i Banku Spółdzielczym w Lipsku. Kredyty zaciągnięto w 2017 roku.

Oprocentowanie kredytu konsolidacyjnego w kwocie 6 270 000,00 zł wynosi WIBOR 3M + marża banku 0,76 %, którego udzielił BS Ożarów.

Oprocentowanie kredytu w kwocie 1 100 000,00 zł (zaciągniętego na spłatę długu i na realizację zadań inwestycyjnych w 2017 roku) wynosi WIBOR 3M + marża banku 0,89 %, którego udzielił BS Lipsko.

W 2020 roku dokonano spłaty kredytów w kwocie 1 050 000,00 zł.

Harmonogram spłat kredytów na najbliższe lata przedstawia poniższa tabela:

| Lata spłaty: | Kwota rat kredytu: BS Ożarów | Kwota rat kredytu: BS Lipsko |
|--------------|---------------------------------|---------------------------------|
| 2021 | 20 000 | 0 |
| 2022 | 0 | 0 |
| 2023 | 380 000 | 50 000 |
| 2024 | 400 000 | 50 000 |
| 2025 | 400 000 | 50 000 |
| 2026 | 400 000 | 50 000 |
| 2027 | 400 000 | 50 000 |
| 2028 | 400 000 | 50 000 |
| 2029 | 400 000 | 50 000 |
| 2030 | 400 000 | 50 000 |
| 2031 | 400 000 | 50 000 |
| 2032 | 400 000 | 50 000 |
| 2033 | 400 000 | 50 000 |
| 2034 | 400 000 | 50 000 |
| 2035 | 210 000 | 340 000 |
| Ogółem: | 5 010 000 | 940 000 |

Gmina Tarłów na dzień 31 grudnia 2020 roku nie posiadała żadnych zobowiązań wymagalnych.

Oświata i edukacja

Sieć placówek publicznych stanowi:

1. **Publiczne Przedszkole w Tarłowie**
2. **Szkoła Podstawowa w Tarłowie im. Bohaterów Bitwy o Tarłów w 1915 r.**

Do przedszkola wg stanu na 31.12.2020 r. uczęszczało 85 dzieci

- oddział dzieci 6-5 letnich - 24
- oddział dzieci 5 letnich - 25
- oddział dzieci 4 letnich – 21
- oddział dzieci 3 letnich – 15

Do placówki dojeżdżało 33 wychowanków z terenu gminy.

Zatrudnienie

Ogółem 21 osób, w tym:

- 10 nauczycieli
- 1 pomoc nauczyciela
- 1 księgową
- 1 kucharka
- 1 pomoc kuchni
- 2 sprzątaczkę
- 1 intendent

Kadra pedagogiczna

Stopnie awansu zawodowego

- nauczyciele dyplomowani – 4
- nauczyciele mianowani – 3
- nauczyciele kontraktowi – 2
- nauczyciele stażyści - 1

Wszyscy nauczyciele posiadają wykształcenie wyższe mgr z przygotowaniem pedagogicznym w zakresie edukacji wczesnoszkolnej i przedszkolnej. Siedem nauczycielek pracuje w pełnym wymiarze czasu pracy, pozostałe w niepełnym wymiarze czasu pracy. Jedna z nauczycielek ukończyła w 2020 r. studia podyplomowe z logopedii i terapii autyzmu co jest zgodne z potrzebami przedszkola w tym zakresie w celu udzielania pomocy psychologiczno - pedagogicznej wychowankom. Rada Pedagogiczna systematycznie podnosiła swoje umiejętności zawodowe ukończyła szkolenie „Odmienna metoda nauki czytania I. Majchrzak”, „Realizacja podstawy programowej oraz innych zadań przedszkola w trybie pracy zdalnej i mieszanej”. Nauczycielki w ciągu całego roku pogłębiały swą wiedzę zgodną z kierunkami polityki oświatowej państwa jak również doskonaliły się w różnych formach doskonalenia zewnętrznego w tym szkoleniach on line np. „Kodowanie na dywanie i programowanie robotów ozobot”,

„Canva narzędziem pracy nauczyciela”, „Praca zdalna z rodzicami – sposoby na motywację i organizację” i wiele innych.

Dwie nauczycielki podniosły stopień awansu na nauczyciela mianowanego i dyplomowanego.

Stolówka

Opłata za wyżywienie 6 zł (3 posiłki) = 1 zł za każdą godzinę po realizacji 6-0 godzinnej podstawy programowej. Wszyscy wychowankowie korzystali z posiłków, które są smaczne i przyrządzane zgodnie z normami kalorycznymi dzieci w wieku przedszkolnym.

Baza przedszkola

Przedszkole funkcjonuje w dwóch budynkach- Szkoły Podstawowej oraz wynajmuje pomieszczenie od Urzędu Gminy w odrębnym budynku. Przedszkole posiada łącznie 6 sal dydaktycznych, gabinet dyrektora, własną kuchnię wraz z zapleczem, dobrze wyposażony plac zabaw. Sale są systematycznie doposażane w sprzęt i zabawki dostosowane do wieku dzieci i potrzeb rozwojowych.

Działalność dydaktyczno- wychowawczo - opiekuńcza

Publiczne Przedszkole w Tarłowie działa w oparciu o przepisy prawa oświatowego, statutu przedszkola, koncepcję pracy przedszkola, program profilaktyczno – wychowawczy oraz w oparciu o wewnętrzne regulaminy, procedury i instrukcje. Podstawa programowa wychowania przedszkolnego realizowana była w oparciu o program wychowania przedszkolnego „Kocham przedszkole” M. Pleskot, A. Staszewska-Mieszek oraz „Planeta dzieci J. Wasilewska” W okresie marzec – czerwiec 2020 r. placówka pracowała w systemie pracy zdalnej zgodnie z obowiązującymi przepisami MEN i wytycznymi GIS. W przedszkolu realizowana jest innowacja pedagogiczna pt „Mali badacze – eksperymenty i zabawy badawcze” polegająca na rozbudzeniu w dzieciach zainteresowań wszechświatem, naukami ścisłymi poprzez zabawy badawcze i eksperymenty, program autorski „Ja wśród innych” polegający na kształtowaniu właściwego stosunku do drugiego człowieka w duchu tolerancji i akceptacji jak również programy dodatkowe takie jak:

- Wszystko zaczyna się u nas, program preorientacji zawodowej,
- Żegnaj smutku u maluszków,
- Efekt domina
- Skąd się biorą produkty ekologiczne
- Mamo, tato wolę wodę,
- Kubusiowi przyjaciele natury,
- Czyściochowe przedszkole
- Program komputerowy Kidsmart,
- Każdy przedszkolak Ci to powie, że sport to zdrowie.

Koncepcja pracy przedszkola uwzględniała potrzeby rozwojowe dzieci, specyfikę przedszkola oraz zidentyfikowane oczekiwania środowiska rodzinnego i lokalnego. Główne założenia koncepcji pracy przedszkola były i są priorytetami naszej pracy. Należą do nich:

- 1) Rozwijanie kreatywności dzieci poprzez stosowanie aktywnych metod pracy.
- 2) Umocnienie więzi z rodziną, miejscem zamieszkania, regionem świętokrzyskim.
- 3) Współpraca z rodzicami i środowiskiem lokalnym.
- 4) Uświadomienie, że Ziemia jest planetą wszystkich ludzi i należy o nią dbać.
- 5) Promowanie zdrowego i bezpiecznego stylu życia.

Ewaluacja

W roku 2020 zaplanowana ewaluacja wewnętrzna z przedmiotu „Kształcenie rozwijające samodzielność i kreatywność dzieci” nie odbyła się ze względu na pandemię COWID -19.

Ewaluacja zewnętrzna przez Kuratorium Oświaty nie była prowadzona.

System wspierania rozwoju dzieci

Przedszkole udzielało pomocy psychologiczno-pedagogicznej w formach specjalistycznych, takich jak zajęcia rewalidacyjne 2 wychowanków, dla tych dzieci powołano zespół ds. pomocy psych., który opracował i realizował program IPET (indywidualny program edukacyjno - terapeutyczny), zajęcia logopedyczne - 12 wychowanków. Ponadto pomoc psych – ped. udzielana była w ramach bieżącej pracy obejmując dzieci zdolne jak i dzieci wolniej rozwijające się.

Współpraca z rodzicami

Przedszkole wspomagało rodzinę w wychowaniu dziecka i przygotowywało go do nauki w szkole poprzez np.:

- systematyczne informowanie rodziców o zadaniach wychowawczych i kształcących realizowanych w przedszkolu,
- włączanie rodziców do kształtowania u dziecka określonych w podstawie programowej wiadomości i umiejętności,
- udzielanie bieżących informacji o rozwoju i postępach dziecka a także włączanie do wspierania osiągnięć rozwojowych dziecka i łagodzenia trudności na jakie natrafiają,
- włączanie rodziców do współdecydowania w sprawach przedszkola np. współorganizowanie wydarzeń, uroczystości, konkursów, wycieczek.

Niektóre przykłady działań dla rodziców i środowiska

Uroczystości przedszkolne :

- ✓ „Choinka noworoczna”
- ✓ „Dzień Babci i Dziadka”
- ✓ „Dzień Przedszkolaka”- uroczyste obchody dnia przedszkolaka,

- ✓ „Andrzejki” – zabawy i wróżby z rodzicami
- ✓ „Mikołajki” – spotkanie i zabawy z Mikołajem,
- ✓ „Spotkanie opłatkowe ” – wystawienie jasełek,

Akcje charytatywne

- ✓ „ Recykling - ” – zbiórka plastikowych zakrętek i baterii dla chorych dzieci.
- ✓ „Miej serce dla zwierząt”- zbiórka karmy dla zwierząt ze schroniska, dla stowarzyszenia Animals.
- ✓ „Góra grosza” – zbiórka pieniężna dla dzieci wychowujących się poza własną rodziną, podziękowanie,
- ✓ „Dzieci dzieciom” – zorganizowanie paczek dla dzieci niepełnosprawnych z naszej gminy, podziękowanie z OPS.

Akcje przyrodniczo- ekologiczne

- ✓ „Sprzątanie świata pod hasłem Plastik ? Rezygnuję ,redukuje segreguję” – udział dzieci w ogólnopolskiej akcji - podziękowanie
- ✓ Zbiórka pokarmu dla zwierząt leśnych i przekazanie leśnikowi.
- ✓ Dokarmianie ptaków.
- ✓ Realizacja programu „Kubusiowi przyjaciele natury” – popularyzacja ochrony przyrody.
- ✓ Realizacja projektu „Akademia przedszkolaka”.

Profilaktyka zdrowia i bezpieczeństwa

- ✓ „Dzień bezpiecznego internetu” – akcja propagująca bezpieczne korzystanie z internetu ,
- ✓ Realizacja programu „Czyste powietrze wokół nas” – program edukacji antynikotynowej dla dzieci 5 -6 letnich.
- ✓ „Mamo, tato wolę wodę” – realizacja programu ogólnopolskiego kształtującego prawidłowe nawyki żywieniowe.
- ✓ „Akademia Aquafresh”- realizacja programu ogólnopolskiego kształtującego dbałość o higienę jamy ustnej.
- ✓ „Czyściochowe Przedszkole” – program edukacji zdrowotnej.

Organizacja konkursów

- ✓ „Kim zostanę gdy dorosnę”- ogólnopolski konkurs plastyczny podziękowanie
- ✓ „Mam sposób na kwarantannę”- międzygrupowy konkurs online
- ✓ „Kreatywna pisanka wielkanocna” – grupowy konkurs plastyczny online
- ✓ „Moja ulubiona postać bajkowa ” – międzygrupowy konkurs online .
- ✓ „Dzień kolorowej skarpetki” – grupowy konkurs plastyczny online poświęcony dziecku niepełnosprawnemu.

Udział w konkursach

- ✓ „Koszyk Pani Jesieni” – ogólnopolski kreatywny konkurs fotograficzny
- ✓ „Święty Mikołaj myszką malowany ” – ogólnopolski konkurs cyfrowy ,podziękowanie
- ✓ „Wszystkie pokolenia mojej rodziny. Praca w rolnictwie kiedyś i dziś ” – wojewódzki konkurs (podziękowanie)
- ✓ „Cyfrowa jesień”(wyróżnienie)
- ✓ Ogólnopolski konkurs cyfrowy „ W komputerowym Paint Pracuję, piękne święta wyczaruję” – przedszkole nr. 8 w Mysłowicach – (I miejsce)

Współpraca ze środowiskiem

- ✓ Współpraca z Organem prowadzącym.
- ✓ Współpraca z Szkołą w Tarłowie..
- ✓ Współpraca z Leśniczym, Ośrodkiem Zdrowia, Policją, Weterynarzem,
- ✓ Współpraca z Ośrodkiem Pomocy Społecznej, Gminnym Ośrodkiem Kultury,
- ✓ Współpraca z Poradnią Psychologiczno - Pedagogiczną w Ożarowie.

Współdziałanie przedszkola z organem prowadzącym Gminą Tarłów i z organem nadzoru pedagogicznego Kuratorium Oświaty w Kielcach było właściwe. Przedszkole otrzymało od tych organów pomoc i wsparcie w swoich działaniach. Współpraca z Radą Rodziców również przebiegała prawidłowo. Rodzice zakupili dla przedszkola min. nagrody książkowe dla absolwentów przedszkola, zasponsorowali zabawę choinkową dla przedszkolaków.

Projekty, kampanie, akcje i uzyskane certyfikaty

- ✓ Certyfikat za działania w ramach Ogólnopolskiego Projektu Edukacyjnego Kreatywny Przedszkolak
- ✓ BohaterOn -, V edycja kampanii – Napisz kartkę bohaterom, podziękowanie.
- ✓ Razem na święta – akcja MEN .
- ✓ „Szkoła do hymnu” – akcja MEN
- ✓ CODEWEEK 2020r. – Cała Polska programuje, europejska akcja dotycząca kodowania i programowania.
- ✓ Technioludki ,czyli przedszkolak w świecie technologii , projekt ogólnopolski.

Udział w klubie czytających przedszkoli

- ✓ Codzienne czytanie ok. 20 minut przez rodziców, dziadków, rodzeństwo i innych zaproszonych gości w ramach akcji „Cała Polska czyta dzieciom”.
- ✓ Ogólnopolski Dzień głośnego czytania online
- ✓ „Mały Miś w świecie wielkiej literatury” – projekt edukacyjny promujący czytelnictwo, certyfikat.

Wycieczki

Zorganizowano wycieczki autokarowe do:

- grupa 3,41 , – wycieczka do Wioski Św. Mikołaja w Bałtowie
- grupa 51 – wycieczka do gospodarstwa wiejskiego w Ciszycy Górnej

Prace remontowe na terenie przedszkola

W 2020 r. wykonano remont sali 3-latków i wyodrębnilo gabinet dla dyrektora .

Sponsorzy

Sponsorzy pozyskani dla przedszkola zakupili nam:

- Zestawy zabawek (klocki , samochód strażacki)

Promocja przedszkola

Podnoszenie jakości pracy przedszkola i poszerzanie zakresu współpracy z różnymi instytucjami oraz poruszanie się w coraz szerszych kręgach społecznych następowało poprzez:

- Umieszczanie dobrych praktyk na stronie Kuratorium Oświaty w Kielcach.
- Prowadzenie strony internetowej przedszkola.
- Organizowanie poprzez stronę internetową czasopisma „Bliżej przedszkola” ogólnopolskich konkursów i umieszczania relacji z wydarzeń przedszkolnych.

Szkoła Podstawowa w Tarłowie

im. Bohaterów Bitwy o Tarłów w 1915 r.

Kadra pedagogiczna i pracownicy administracji oraz obsługi

W szkole było zatrudnionych 31 nauczycieli.

22 nauczycieli dyplomowanych (liczba etatów 20,34) i 7 nauczycieli mianowanych (liczba etatów 6,07), jedna umowa na czas określony (liczba etatów 0,22).

Dwóch nauczycieli przeniesionych w stan nieczynny od 1.09.2019-29.02.2020r.

Od 1.09.2020 r. do 28.02.2021 r- jeden nauczyciel przeniesiony w stan nieczynny.

Od 01.01. 2020 r. do 10.06.2020 r. jeden nauczyciel nieobecny (świadczenie rehabilitacyjne + zwolnienie lekarskie).

W szkole zatrudnionych było 13 pracowników obsługi od 1.12.2020r- 15 pracowników (stażyści).

Kadrę kierowniczą stanowi dyrektor i wicedyrektor tj. 2 osoby.

Promocje i ukończenie szkoły

Wydano 183 świadectw w tym 32 z wyróżnieniem.

Posiłki w formie jednodaniowego obiadu

Z jednodaniowego obiadu w 2020 r. skorzystało łącznie -767 uczniów w tym 117 – OPS .
Styczeń- 129 os., luty- 135 os., marzec – 135 os., wrzesień – 152 os., październik 152 os.,
listopad- 64 os.

Razem wydano 9373 obiady dla uczniów szkoły podstawowej.

Dojazdy do szkoły

Ilość uczniów dojeżdżających w 2020 r łącznie - 651 uczniów.

Styczeń – 101 uczniów.

Luty - 101 uczniów.

Marzec – 101 uczniów.

Wrzesień – 116 uczniów.

Październik – 116 uczniów .

Listopad – 116 uczniów.

Świetlica szkolna

Uczniowie objęci opieką świetlicową: styczeń – czerwiec: 110 uczniów.

Wrzesień – grudzień : 117 uczniów szkoły w trzech grupach wiekowych.

Stypendia socialne

W okresie styczeń – czerwiec z pomocy korzystało 36 uczniów .

Wrzesień – grudzień: 21 uczniów klas I - VIII.

Uczniowie objęci pomocą psychologiczno – pedagogiczną na dzień 31.12.2020r.

Indywidualne zajęcia logopedyczne - 7 uczniów z klas I – III,

Zajęcia korekcyjno – kompensacyjne – 31 uczniów (7 grup),

Zajęcia rewalidacyjne – 3 uczniów.

Wyniki egzaminów zewnętrznych

Uzyskane przez uczniów wyniki egzaminu ósmoklasisty 2019/2020:

Język polski

1. Opis arkusza standardowego

Uczniowie bez dysfunkcji oraz uczniowie ze specyficznymi trudnościami w uczeniu się rozwiązywali zadania zawarte w arkuszu standardowym, który zawierał 22 zadania.

2. Dane dotyczące uczniów naszej szkoły

| | | |
|---|--------------------------|----|
| Liczba uczniów | | 25 |
| Uczniowie rozwiązujący zadania w arkuszu standardowym | bez dysleksji rozwojowej | 20 |
| | z dysleksją rozwojową | 5 |
| | dziewczeta | 12 |
| | chłopcy | 13 |

3. Rozkład wyników uczniów

Wyniki uczniów – parametry statystyczne

| | Minimum (%) | Maksimum (%) | Mediana (%) | Modalna (%) | Średnia (%) | Stanin |
|----------------------------|-------------|--------------|-------------|-------------|-------------|--------|
| Szkoła | 6 | 66 | 40 | 50 | 40 | 2 |
| województwo świętokrzyskie | 0 | 100 | 62 | 64 | 59 | 5 |

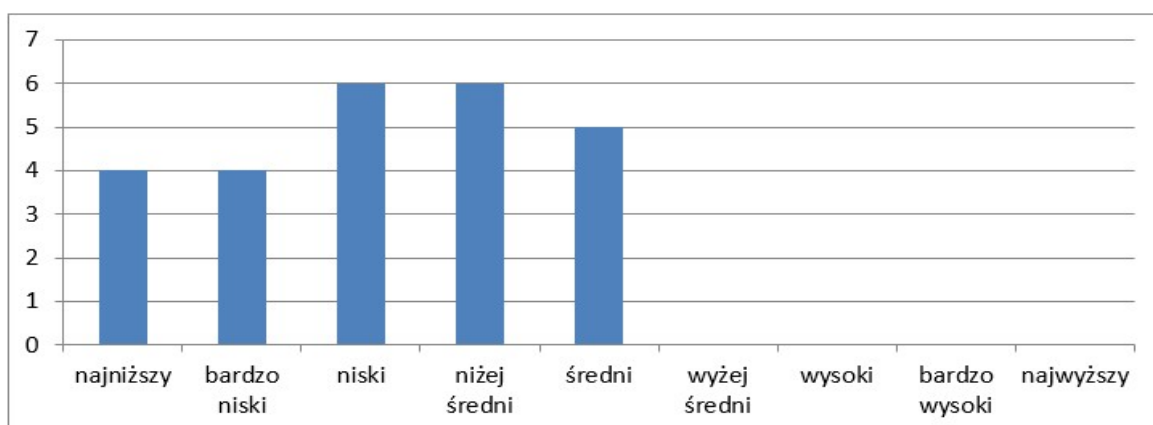

Rozkład wyników uczniów w skali staninowej.

Średnie wyniki uczniów w zakresie poszczególnych obszarów umiejętności.

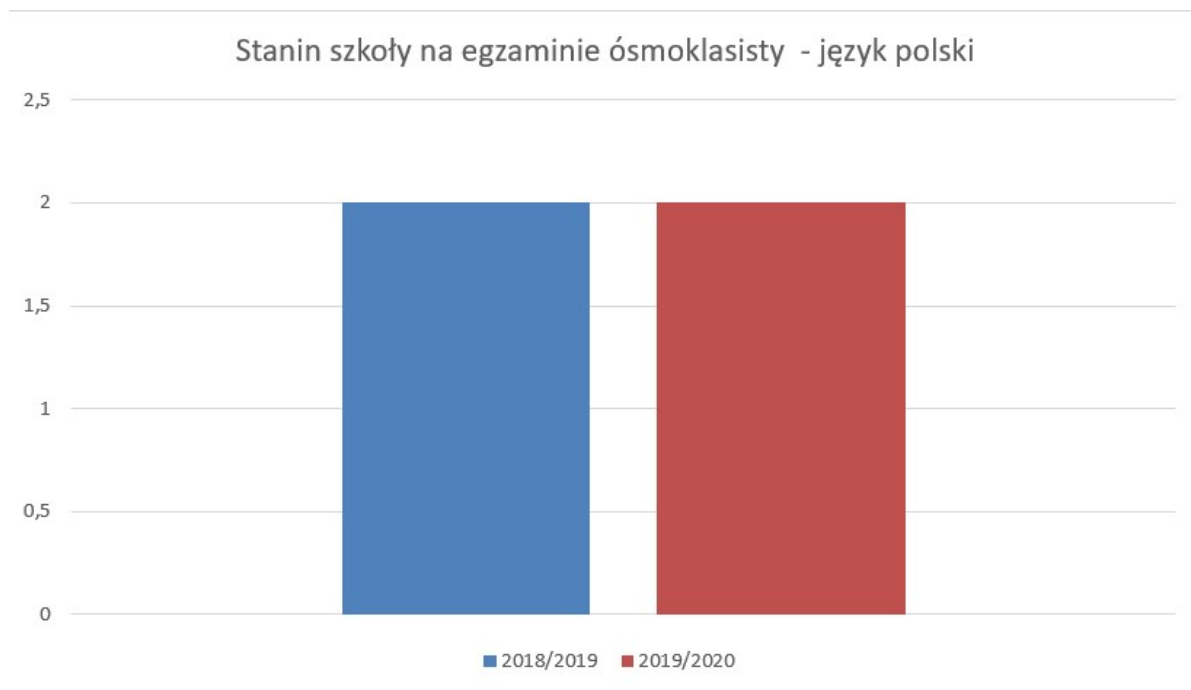

Wyniki szkoły z egzaminu ósmoklasisty lata 2018/2019 i 2019/2020

Matematyka

1. Opis arkusza standardowego

Uczniowie bez dysfunkcji oraz uczniowie z dysleksją rozwojową rozwiązywali zadania zawarte w arkuszu OMAP-100-2004. Arkusz standardowy zawierał 21 zadań.

2. Dane dotyczące populacji uczniów:

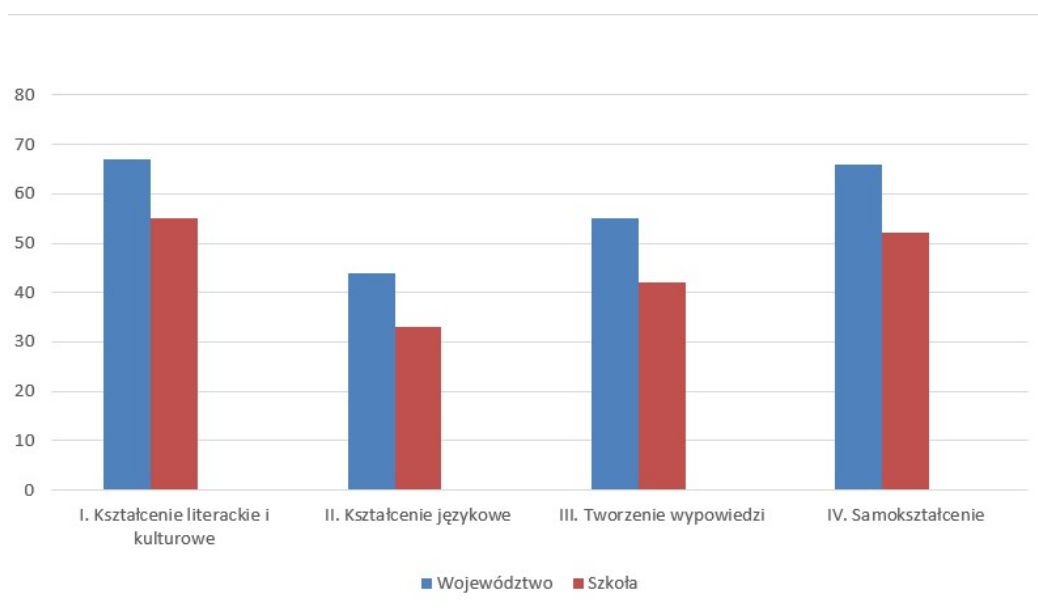

RAPORT O STANIE GMINY

| | | |
|----------------|--------------------------|----|
| Liczba uczniów | | 25 |
| Uczniowie | bez dysleksji rozwojowej | 20 |
| | z dysleksją rozwojową | 5 |
| | dziewczęta | 12 |
| | chłopcy | 13 |

3. Podstawowe dane statystyczne.

Średnie wyniki z egzaminu ósmoklasisty (w procentach)

| | | | | | |
|------------|--------|-------|--------|-------------|------|
| przedmiot | Szkoła | Gmina | Powiat | Województwo | Kraj |
| matematyka | 27 | 26 | 41 | 46 | 46 |

Wyniki uczniów – parametry statystyczne

| | Minimum (%) | Maksimum (%) | Mediana (%) | Modalna (%) | Średnia (%) | Stanin |
|---------------------|-------------|--------------|-------------|-------------|-------------|--------|
| Szkoła | 10 | 80 | 23 | 17 | 27 | 2 |
| Woj. świętokrzyskie | 0 | 100 | 43 | 27 | 46 | 5 |

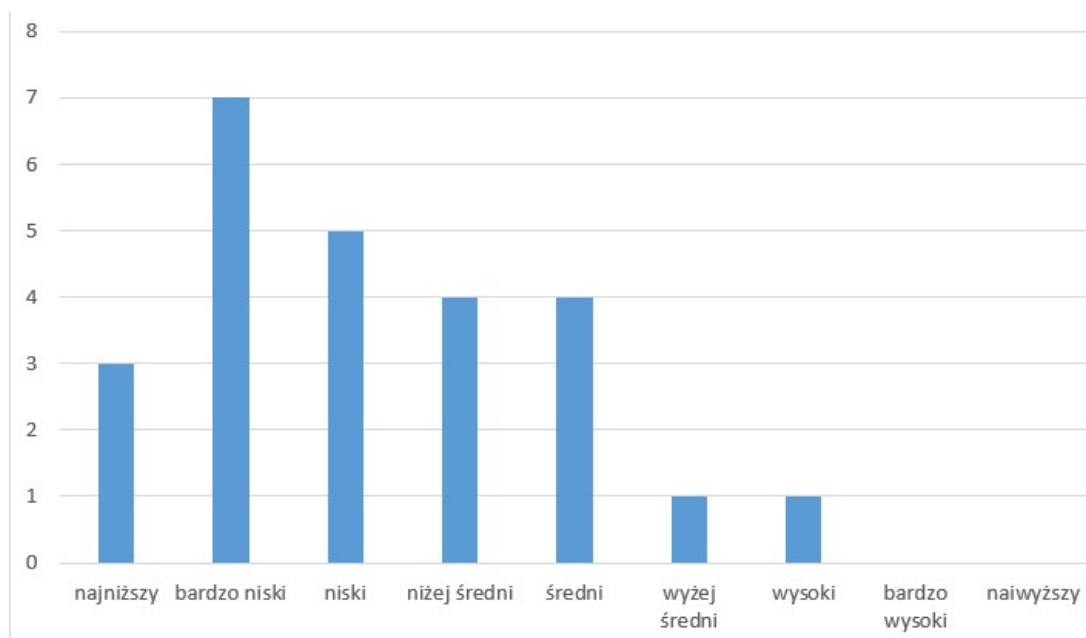

Rozkład wyników uczniów w skali staninowej:

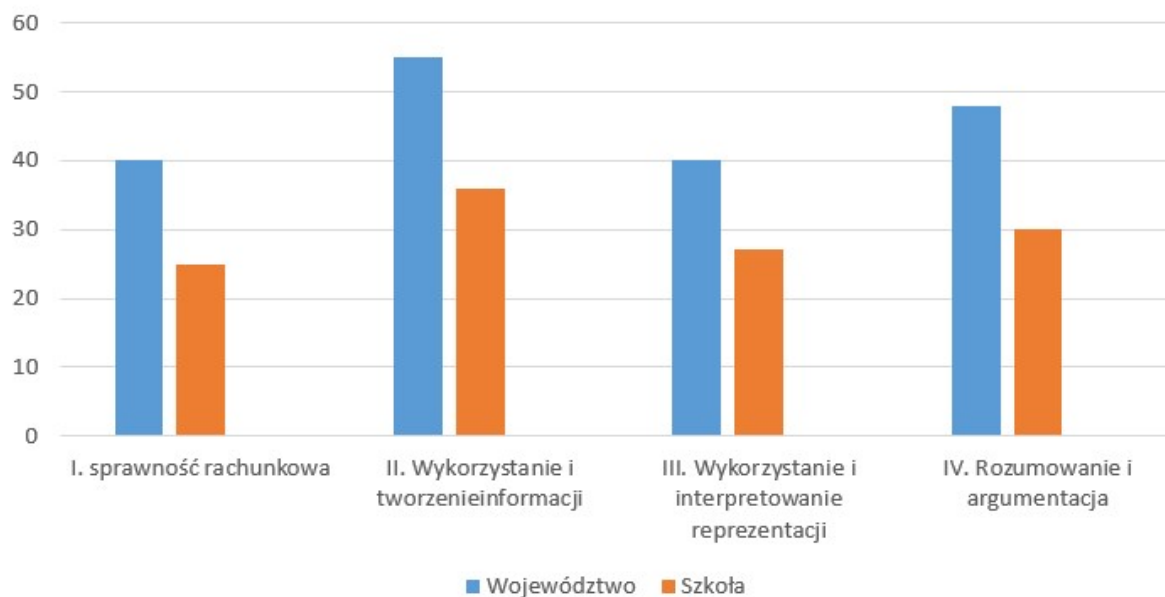

Średnie wyniki uczniów w zakresie poszczególnych obszarów umiejętności

Wyniki szkoły z egzaminu ósmoklasisty lata 2018/2019 i 2019/2020

Język angielski

1. Opis arkusza standardowego.

Arkusz standardowy zawierał 51 zadań, zgrupowanych w 14 wiązek. Egzamin pisało 23 uczniów klasy VIII.

Porównanie średnich wyników uczniów z egzaminu ósmoklasisty 2020

| | Woj. | Powiat | Szkoła/Gmina | Kraj |
|---|------|--------|--------------|------|
| Średni wynik egzaminu z języka polskiego | 58 | | | |
| Średni wynik egzaminu z matematyki | 47 | | | |
| Średni wynik egzaminu z języka angielskiego | 52 | 46 | 23/25 | 54 |
| Średni wynik egzaminu z języka niemieckiego | 49 | | | |

| Szkoła/miejscowość | przedmiot | W szkole | | Gminie | Powiecie | Województwie | Kraju |
|------------------------------|-----------------|------------------|------------------------------|--------|----------|--------------|-------|
| | | Liczba zdających | Wyniki egzaminów w % punktów | | | | |
| Szkoła Podstawowa w Tartowie | Język angielski | 23 | 23 | 25 | 46 | 52 | 54 |
| Opatów | | 90 | | 56.46 | | | |
| Baćkowice | | 47 | | 50.71 | | | |
| Wojciechowice | Język angielski | 28 | | 46.31 | | | |
| Ożarów | | 97 | | 46.13 | | | |
| Lipnik | | 48 | | 43.96 | | | |
| Iwaniska | Język angielski | 78 | | 41.63 | | | |
| Sadowie | | 28 | | 38.93 | | | |
| Tartów | | 29 | | 25.29 | | | |

2. Szkoła na tle innych szkół w powiecie opatowskim .

| | 2019 | | 2020 | |
|--------------|-------|--------|-------|--------|
| | wynik | stanin | wynik | stanin |
| J. polski | | | | |
| J. angielski | 37 | 2 | 23 | 1 |
| Matematyka | | | | |
| J. niemiecki | | | | |

3. Wyniki szkoły na skali staninowej.

Poziom wykonania wymagań w szkole i klasach na tle województwa.

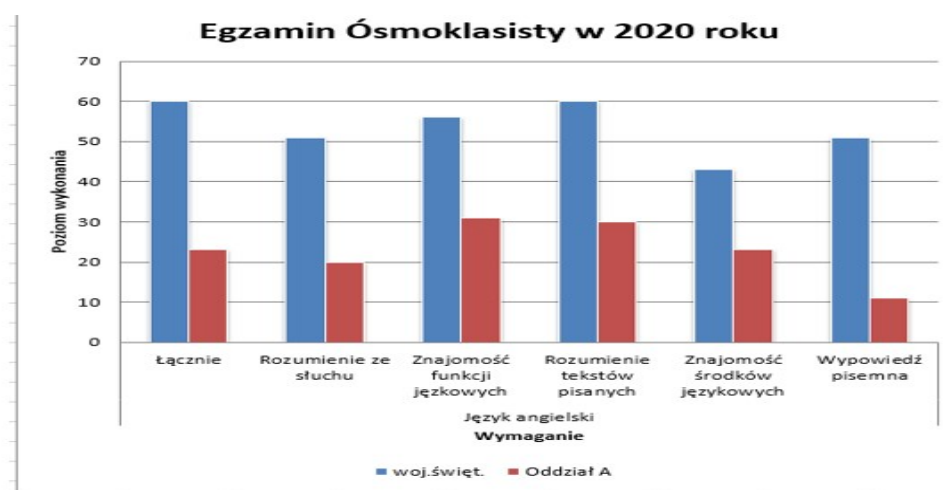

Język niemiecki

Arkusz standardowy egzaminu z języka obcego zawierał 51 zadań, zgrupowanych w 14 wiązek. Egzamin ósmoklasisty zdawały dwie uczennice kl. VIII.

1. Podstawowe dane statystyczne:

- Średnia dla szkoły: 17,5% (stanin 1)
- Średnia dla powiatu: 37,5% (stanin 2)
- Średnia dla województwa: 47,07% (stanin 5)
- Średnia dla kraju: 45% (stanin 4)

Wykres 1

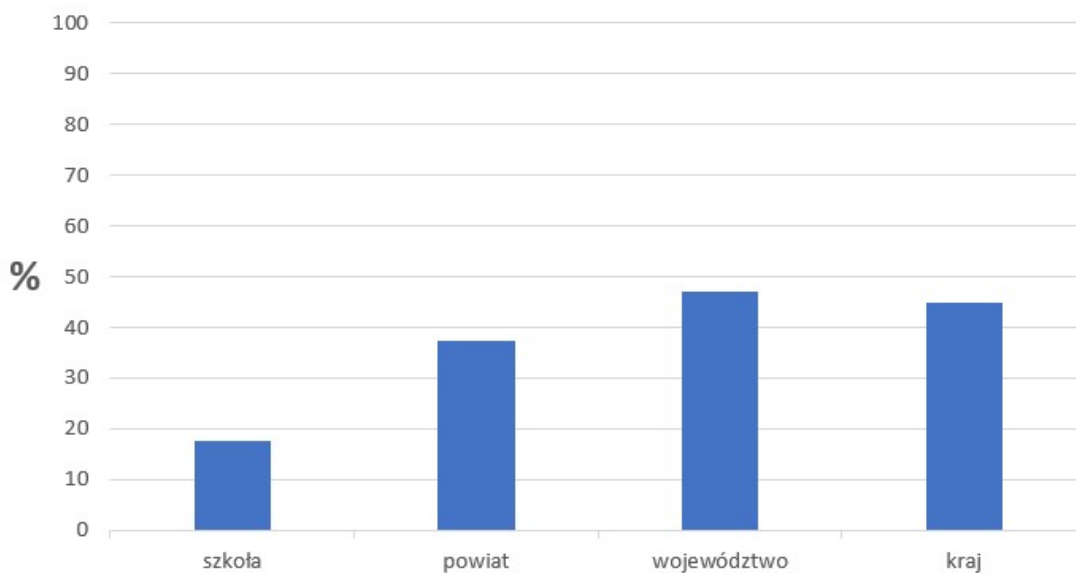

1. Średnie wyniki uczniów w zakresie poszczególnych obszarów umiejętności.

Wykres 2

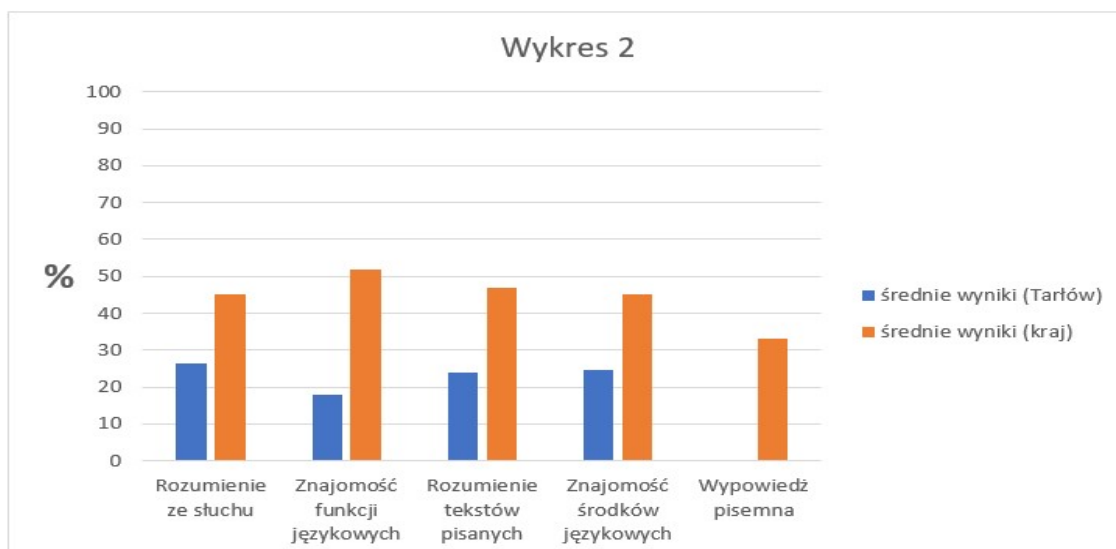

Programy rządowe i inne

Podręczniki szkolne: program w całości finansowany z budżetu państwa. W roku szkolnym 2019/20 podręczniki oraz ćwiczenia otrzymali wszyscy uczniowie naszej szkoły.

Stypendia szkolne: dotyczą uczniów spełniających kryterium dochodowe określone w ustawie o pomocy społecznej.

Stypendium wypłacono od stycznia do czerwca – 36, wrzesień – grudzień -21 uczniom.

Pomoc materialna jest realizowana w ramach dotacji celowej (80%) i środków własnych (20%);

Projekt_: Zdalna Szkoła wdrażanym w ramach Programu Operacyjnego Polska Cyfrowa na lata 2014-2020 Oś I Powszechny dostęp do szybkiego internetu Działanie 1.1 „Wylimitowanie terytorialnych różnic w możliwości dostępu do szerokopasmowego internetu o wysokich przepustowościach” .

Projekt: Zdalna Szkoła + wdrażanym w ramach Programu Operacyjnego Polska Cyfrowa na lata 2014-2020 Oś I Powszechny dostęp do szybkiego internetu Działanie 1.1 „Wylimitowanie terytorialnych różnic w możliwości dostępu do szerokopasmowego internetu o wysokich przepustowościach”

Program „Szkolny Klub Sportowy”- ideą projektu była organizacja i prowadzenie systematycznych zajęć sportowych SKS dla dzieci i młodzieży 2x w tyg. po 60 min.

W projekcie uczestniczyło 41 uczniów -SP . Projekt współfinansowany przez MSiT.

Realizowane projekty, programy

Projekt ogólnopolski „Trzymaj Formę”.

Projekt Bieg po zdrowie kl. IV – PPIS.

Projekt Lepsza Szkoła - GWO

Program „Młodzi głosują”

Konkursy Ogólnopolskie 2020

Konkurs Ortograficzno-Plastyczny „ Chwyć byka za rogi” III miejsce.

Konkurs Plastyczny „Kartka wielkanocna 2020”.

Kalendarz Ekologiczny III miejsce.

Projekt kartki bożonarodzeniowej.

Mikołajki w świetle Bajki.

Przygotowania do świąt w moim domu.

Innowacje pedagogiczne

1. „*Czytam z klasą lekturki spod chmurki*” międzynarodowy projekt edukacyjny

wspierający rozwój czytelnictwa wśród uczniów klas I-III edycja II.

Program innowacyjny przeprowadzony w czasie zajęć świetlicowych. W innowacji biorą udział chętni uczniowie klas 1-3 przebywający w tym czasie na świetlicy szkolnej.

2. „*Czytam, bo warto!*” - zajęcia w ramach innowacji będą odbywać się podczas zajęć oraz jedna godzina w tygodniu na zajęciach dodatkowych.
3. „*Wolni od nałogów*” - adresatami innowacji są uczniowie klasy VII a, b.
4. „*Nasz region – nasz dom*” - innowacja jest naszą odpowiedzią na to by uczniowie bliżej poznali swoje regiony, w których się wychowują i mieszkają.
5. „*Z ortografią za pan brat*”- innowacja ma na celu szerzenie idei korzystania i dbania o piękno i poprawność ojczystego języka i rozpowszechnianie wiedzy polonistycznej oraz zainteresowanie młodego pokolenia Polaków językiem ojczystym z wykorzystaniem technologii informacyjnej.
6. „*Tenis ziemny przez zabawę*”- innowacja ma na celu szerzenie idei zdrowego stylu życia i aktywności ruchowej z wykorzystaniem dostępnych pomocy dydaktycznych w szkole.
7. „*Czytanie książek sposobem na naukę języka angielskiego*”- innowacja ma na celu zachęcenie uczniów do innej formy poszerzania swoich umiejętności językowych, a także formą zachęcania uczniów do czytania co w dzisiejszych czasach staje się coraz rzadszym sposobem na spędzanie wolnego czasu wśród młodzieży.
8. „*Laboratorium chemiczne – chemia od kuchni*”- adresatami innowacji są uczniowie klasy VI a i VI b. Zajęcia innowacyjne odbywają się w ramach zajęć dodatkowych, dla uczniów uzdolnionych i zainteresowanych naukami przyrodniczymi, jako element godziny lekcyjnej, raz w tygodniu..

Zajęcia dodatkowe

1) *Koło patriotyczne*

Program Koła Patriotycznego „Wychowanie Patriotyczne” przeznaczony jest do realizacji na zajęciach dodatkowych dla klasy II Szkoły Podstawowej.

2) *Z matematyką za pan brat*

Uczniowie klasy V a uczestniczą w zajęciach dodatkowych „Z matematyką za pan brat”, których celem jest utrwalenie kompetencji matematycznych uczniów poprzez rozwiązywanie problemów matematycznych w nietypowy sposób.

3) *Papierowe inspiracje*

Koło plastyczne „Papierowe Inspiracje” prowadzone jest dla uczniów z klas IV i V a.

4) *Matematyka na wesoło*

Zajęcia prowadzone są w ramach godzin świetlicowych.

Program ma na celu utrwalenie oraz poszerzenie wiadomości i umiejętności matematycznych, kształtowanie postaw twórczych, rozwijanie pomysłowości w myśleniu i działaniu.

5) *Koło sprawnych rąk*

Celem zajęć jest rozwijanie u dzieci zainteresowań i uzdolnień plastycznych, doskonalenie umiejętności manualnych i współpracy w grupie, czerpanie przyjemności z inspirującej twórczej atmosfery, kształcenie wrażliwości estetycznej.

6) *Akademia Młodego Przyrodnika*

Zajęcia mają na celu zaciekawienie światem przyrody oraz rozbudzenie pasji poznawczych. Motywowanie uczniów do poznawania przyrody w sposób aktywny, twórczy, dociekliwy i wytrwały.

7) *Koło „Lubię angielski”*

W ramach kółka „Lubię angielski „klasa Ia i Ib poznaje język angielski poprzez zabawę i działanie.

8) *Koło Młodego Informatyka*

Program kółka informatycznego "Koło Młodego Informatyka" przeznaczony jest do realizacji na zajęciach dodatkowych (po 1 godzinie w kl. IV i V a).

9) *Robotyka*

Udział w zajęciach „Robotyka” prowadzonych z użyciem zestawów LEGO MINDSTORMS EV3 ma być dla ucznia pierwszym krokiem poczynionym na drodze od fascynacji techniką (mechatroniką) i informatyką, poprzez rozwój pasji, aż do świadomego wyboru przyszłej pracy zawodowej.

10) *Kulinarne inspiracje*

Głównym założeniem zajęć jest rozwijanie zainteresowań kulinarnych uczniów poprzez naukę przyrządzania prostych posiłków oraz eksperymentowanie w kuchni, które z czasem może przerodzić się w interesujące hobby.

11) *Koło teatralne*

Zajęcia teatralne służą rozwojowi kreatywności i wyobraźni dziecka.

12) *Koło historyczne „Młodzi odkrywcy”*

Program zajęć koła historycznego przeznaczony jest dla uczniów szkoły podstawowej zainteresowanych poznawaniem przeszłości swojego kraju oraz swojej „małej ojczyzny”.

Sprawozdanie z nadzoru pedagogicznego dyrektora

W planie nadzoru uwzględniono:

- Podstawowe kierunki realizacji polityki oświatowej państwa w roku szkolnym 2020/2021,
- Plan nadzoru Świętokrzyskiego Kuratora Oświaty w roku szkolnym 2020/2021,
- wnioski ze sprawowanego w szkole nadzoru pedagogicznego w roku szkolnym 2019/2020.

Podstawowe kierunki realizacji polityki oświatowej państwa w roku szkolnym 2020/2021:

1. Zapewnienie wysokiej jakości kształcenia oraz wsparcia psychologiczno-pedagogicznego wszystkim uczniom, z uwzględnieniem zróżnicowania ich potrzeb rozwojowych i edukacyjnych.
2. Wykorzystanie w procesach edukacyjnych narzędzi i zasobów cyfrowych oraz metod kształcenia na odległość. Bezpieczne i efektywne korzystanie z technologii cyfrowych.

3. Działania wychowawcze szkoły. Wychowanie do wartości, kształtowanie postaw i respektowanie norm społecznych.

Ewaluacja Wewnętrzna Szkoły

I. Wymagania edukacyjne: **Kształtowane są postawy i respektowane normy społeczne**

Grupa badawcza: - uczniowie klas I- III.

Pytania kluczowe :

1. Czy wychowankowie, rodzice i nauczyciele mają wiedzę na temat norm społecznych?
2. Czy wychowankowie i nauczyciele angażują się w poprawę bezpieczeństwa w placówce?
3. Czy rodzice, wychowankowie i nauczyciele współpracują w zakresie poprawy bezpieczeństwa i przestrzegania norm społecznych?
4. Czy w placówce występują zachowania niepożądane?
5. Czy w placówce prowadzone są działania w celu poprawy bezpieczeństwa i dobrego zachowania?

Wnioski ogólne

- Uczniowie znają zasady właściwego zachowania się w szkole, jednak nie zawsze ich przestrzegają. Czują się w niej bezpiecznie. Mimo zaobserwowanych przejawów agresji słownej i fizycznej w kontaktach rówieńczych dominuje koleżeństwo i wzajemna pomoc.
- W szkole diagnozuje się zachowania uczniów i podejmuje działania wychowawcze mające na celu eliminowanie zagrożeń oraz wzmacnianie właściwych zachowań.
- Szkoła współpracuje z rodzicami w celu eliminowania negatywnych zachowań i podejmowania środków zaradczych, ale nieznaczna część rodziców nie ma wiedzy na ten temat. Na bieżąco podczas zajęć organizowanych w szkole uczniowie otrzymują informację zwrotną dotyczącą przestrzegania zasad i norm społecznych oraz postaw, biorą udział w ustalaniu oceny zachowania. Rodzice podczas zebrań klasowych i wywiadówek ogólnoszkolnych zapoznawani są ze skutkami oddziaływań wychowawczych i profilaktycznych, mają wpływ na tworzenie programu wychowawczo - profilaktycznego szkoły.
- Społeczność szkolna, Samorząd Uczniowski, Wolontariat inicjuje działania promujące właściwe postawy i zachowania poprzez:
 - a) tworzenie sytuacji, w których uczniowie mogą wykazać się zachowaniem godnym wobec innych,
 - b) organizowanie akcji, które promują empatię i poszanowanie drugiego człowieka,
 - c) rozwijanie samodzielności i odpowiedzialności,
 - d) kultywowanie tradycji,
 - e) organizowanie ograniczonych uroczystości podporządkowanych sytuacji epidemicznej.
- Nauczyciele podejmują różnorodne działania wychowawcze i profilaktyczne w celu poprawienia bezpieczeństwa uczniów.
- W szkole prowadzony jest stały monitoring, co wpływa na zwiększenie poczucia bezpieczeństwa wśród dzieci.

Zalecenia

- Należy kontynuować działania wychowawcze kształtujące właściwe postawy i zachowania wśród uczniów.
- Podczas spotkań z rodzicami należy przekazywać informacje dotyczące działań szkoły w zakresie poprawy bezpieczeństwa i eliminowania bądź ograniczania niewłaściwych zachowań.
- Należy przy okazji różnych zajęć poruszać tematy związane z respektowaniem norm społecznych. Odwoływać się do przyjętych w szkole zasad postępowania wynikających ze statutu szkoły i regulaminów.
- Przypominać o konsekwencjach nieprzestrzegania norm społecznych oraz przypominać zasady zachowania obowiązujące w szkole.
- W razie potrzeby przeprowadzać zajęcia z profilaktyki zachowań w celu eliminacji lub ograniczenia niepożądanych zachowań.
- Konsekwentnie reagować na wszelkie przejawy niewłaściwego zachowania wśród uczniów zarówno w czasie przerw, jak i zajęć lekcyjnych.
- Na bieżąco informować rodziców o zaistniałych problemach wychowawczych poprzez wpisanie uwagi do e- dziennika lub kontakt telefoniczny.
- Wzmacniać wyróżniające lub właściwe postawy poprzez stosowanie pochwał na forum klasy i zapisy w e- dzienniku.
- Zapoznać rodziców z wynikami raportu i przedstawić pełny zakres działań podejmowanych przez szkołę służących poprawie bezpieczeństwa i ochrony dzieci (strona internetowa szkoły).

II. Wymaganie edukacyjne: **Procesy edukacyjne są zorganizowane w sposób sprzyjający uczeniu się.**

Grupa badawcza: - uczniowie klas IV- VIII

Pytania kluczowe:

1. Czy szkoła organizując procesy edukacyjne uwzględnia wnioski z egzaminu ósmoklasisty?
2. Czy procesy edukacyjne są realizowane w szkole z wykorzystaniem zalecanych warunków i sposobu realizacji podstawy programowej?
3. Czy procesy edukacyjne przebiegające w szkole są planowane, monitorowane, doskonalone?
4. Czy uczniowie i rodzice informowani są o postępach w nauce?
5. Czy formułowane i wdrażane wnioski przyczyniają się do poprawy wyników w nauce?
6. Czy nauczyciele respektują opinie PPP?

Wnioski i rekomendacje

Według 93% uczniów, 92% rodziców oraz wszystkich nauczycieli organizacja procesów edukacyjnych umożliwia uczniom powiązanie różnych dziedzin wiedzy i jej wykorzystania w relacjach międzyludzkich oraz uczy właściwego zachowania i zdobywania nowych umiejętności.

Zarówno nauczyciele jak i rodzice i dzieci (28%) uważają, że uczniowie mają wpływ na terminy sprawdzianów. 34% uczniów twierdzi, że ma wpływ na metody pracy na lekcji a 31% uważa, że może współdecydować o tematyce zajęć pozalekcyjnych. Na uwagę

zasługuje fakt, że tylko 10% uczniów mówi o tym, że nauczyciele pytają ich o opinię w jaki sposób i czego chcą się uczyć. 45% nigdy nie usłyszało takiego typu pytania.

90% rodziców uważa, że szkoła podejmuje działania mające na celu poczucie sukcesu u dzieci na miarę ich możliwości. Większość uczniów ma również możliwość przedstawiania swoich zainteresowań na forum klasy. Nauczyciele zachęcają również do udzielania wzajemnej pomocy poprzez pracę w grupach (62%), pracę w parach (41%) oraz wspólne odrabianie pracy domowej (14%). Niemalże wszyscy uczniowie i 76% rodziców uważają, iż nauczyciele stosują nowatorskie rozwiązania, które zachęcają dzieci do rozwijania wiedzy i zainteresowań.

Osiągnięcia uczniów są diagnozowane i analizowane corocznie. Wnioski z analizy wyników wykorzystywane są poprzez:

- dobór odpowiednich metod aktywizujących,
- zajęć wyrównawczych,
- poświęcenie większej uwagi zagadnieniom sprawiającym trudności,
- ocenę mocnych i słabych stron ucznia,
- utrwalanie wiedzy,
- zmiany w rozkładach materiału.

Wszyscy nauczyciele twierdzą, że umożliwiają uczniom poprawę sprawdzianów. Natomiast tylko 52% uczniów sądzi, że ma taką możliwość ze wszystkich przedmiotów. Zdaniem rodziców uczniowie mogą osiągać lepsze wyniki dzięki:

- Możliwości poprawy oceny negatywnej,
- Dostrzeganiu starań ucznia
- Organizowaniu kół zainteresowań
- Pomocy i motywacji, ze strony wychowawcy
- Dodatkowym zajęciom wyrównawczym

Co ważne 86% uczniów twierdzi, że nauczyciele poświęcają dodatkowy czas i uwagę na wyjaśnienie zagadnień sprawiających im trudności jednocześnie zarówno rodzice i uczniowie w 90% sądzą, że na poprawę wyników w nauce może wpłynąć przede wszystkim poświęcanie większej ilości czasu na rzeczy trudne dla ucznia, rodzice w 84% twierdzą, że działania szkoły przyczyniają się do poprawy wyników w nauce ich dzieci. Niestety wdrażane wnioski nie przynoszą konkretnych efektów dydaktycznych, brakuje konkretnych działań dotyczących efektywności nauczania i wyciągania wniosków z lat ubiegłych. Potrzebne jest wprowadzenie nowatorskich rozwiązań i sposobów przyswajania wiedzy.

Uogólnione wnioski z nadzoru pedagogicznego dyrektora szkoły

1. Ewaluacja wewnętrzna w roku szkolnym 2020/2021 przebiegała zgodnie z planem.
2. Kontrola przestrzegania przez nauczycieli przepisów prawa dotyczących działalności dydaktycznej, wychowawczej i opiekuńczej oraz innej działalności szkoły nie wykazała nieprawidłowości.
3. Wspomaganie nauczycieli w realizacji ich zadań odbywało się na bieżąco poprzez przekazywanie informacji w celu podniesienia jakości pracy w naszej placówce.

W ramach wspomaganiania nauczycieli w lutym 2020 r. odbyło się szkolenie Rady Pedagogicznej z zakresu RODO .

W dniu 8.06. 2020 r. odbyło się szkolenie dla nauczycieli wchodzących w skład zespołów nadzorujących egzamin ósmoklasisty.

Nauczyciele chętnie brali udział w licznych kursach , szkoleniach , konferencjach, warsztatach oraz webinarach w celu podniesienia jakości nauczania i funkcjonowania naszej placówki z uwzględnieniem wprowadzenia nowych metod nauczania podczas nauki zdalnej Nauczyciele brali również udział w studiach podyplomowych nabywając nowych kwalifikacji.

4. Obserwacje dyrektora oraz wicedyrektora szkoły prowadzonych przez nauczycieli zajęć dydaktycznych, wychowawczych i opiekuńczych nie wykazały nieprawidłowości . Nauczyciele byli merytorycznie i rzeczowo przygotowani do prowadzonych zajęć z uwzględnieniem nauczania na odległość.
5. Monitorowanie w zakresie realizacji podstawy programowej, uwzględnienie zróżnicowanych potrzeb edukacyjnych uczniów w procesie kształcenia , przebieg awansu zawodowego, współpraca z rodzicami , prowadzenie działalności innowacyjnej oraz monitorowanie postępów uczniów nie wykazało nieprawidłowości.
6. Prawa dziecka w naszej szkole są przestrzegane, nie było w tym zakresie żadnych skarg.

Awans zawodowy nauczycieli

W lipcu 2020 r. dwie nauczycielki zakończyły pozytywnie awans na stopień nauczyciela dyplomowanego.

W trakcie awansu na nauczyciela dyplomowanego są cztery nauczycielki

Ocena pracy nauczycieli

Dokonano jednej oceny pracy nauczyciela .

Ukończone studia podyplomowe, kursy klasyfikacyjne

I

Wyższa Szkoła Nauk Pedagogicznych w Warszawie, Warszawa 30.06.2020 r.

Studia Podyplomowe :” Bibliotekoznawstwo i informacja naukowa”.

Certificate telc English B2- Certyfikat z języka angielskiego poziom B2. – 12.2020 r.

II

Centrum Doskonalenia Nauczycieli Zakładu Doskonalenia Zawodowego w Kielcach 2020r. - Kurs kwalifikacyjny: „Zarządzanie Oświatą”.

Wyższa Szkoła Biznesu i Przedsiębiorczości w Ostrowcu Św. 24.07.2020 Wydział Pedagogiki i Nauk o Zdrowiu - W zakresie: „Edukacji przedszkolnej i wczesnoszkolnej”.

III

Wyższa Szkoła Nauk Pedagogicznych w Warszawie 2020r. - Studia podyplomowe w zakresie „Edukacji wczesnoszkolnej i przedszkolnej”.

Wyższa Szkoła Nauk Pedagogicznych w Warszawie 2020r - Studia podyplomowe w zakresie „Bibliotekarstwa i informacji naukowej”.

IV

Centrum Szkoleń Prawnych w Warszawie 2020 r. - szkolenie z zakresu „Mediacje szkolne i rówieśnicze”.

V

Wyższa Szkoła Nauk Pedagogicznych w Warszawie 2020 w zakresie „Pedagogiki opiekuńczo-wychowawczej z pomocą psychologiczno-pedagogiczną”. Studia podyplomowe.

Wyższa Szkoła Nauk Pedagogicznych w Warszawie 2020 w zakresie „Pedagogiki sztuki – plastyki w szkole”. Studia podyplomowe.

VI

PEARSON EDEXCEL LEVEL I CERTIFICATE IN ESOL INTERNATIONAL (CEF B2) – Język angielski poziom CEF B2 październik 2020r.

Wydarzenia kulturalno- oświatowe

- ślubowanie I-ych klas,
- program artystyczny z okazji Dnia Nauczyciela ,
- andrzejki online klasa I b ,
- jasełka bożonarodzeniowe online,
- uroczystość Dnia Babci i Dziadka klasa I b,
- obchody Dnia Języków Obcych ,
- Dzień Edukacji Narodowej kl. III ,
- obchody Europejskiego Tygodnia Sportu – Sportowe Świętokrzyskie 2020.

Wycieczki szkolne, akcje edukacyjno – społeczne, wolontariat

- Dzień Głośnego Czytania - klasa III,
- akcja w ramach projektu antytytoniowej edukacji zdrowotnej „Bieg po zdrowie”,
- akcja edukacyjno – społeczna „Szkoła Pamięta”,
- akcja „Drzwi Inspiracji Czytelniczych”,
- zakrętki dla Bartusia – przekazanie uzbieranych zakrętek ,
- Światowy Dzień Tabliczki ,
- akcja „Sprzątanie świata”,
- Światowy Dzień Emotikona ,
- „5 porcji zdrowia owoc, warzywo lub sok” – przygotowanie i spożywanie soków owocowo – warzywnych ,

- Światowy Dzień Postaci z Bajek ,
- Akcja Ciasteczko dla Małgosi,
- Dzień Bezpiecznego Internetu 2020,
- Akcja Ogólnopolska „Marzycielska Poczta” wolontariat- listy do chorych dzieci.
- Ogólnopolska akcja „Kartka dla Medyka”.
- Ogólnopolska Akcja „Podwórko Nivea”.
- Ogólnopolski Projekt Edukacyjny „Drużyna Energii”.
- E –Twining- współpraca szkół .
- Akcja Sprzątanie świata”.
- Akcja zbiórka baterii i zużytych telefonów komórkowych.
- Akcja ogólnopolska „Oddaj książkę”.

Współpraca z instytucjami

- współpraca z policją ,
- współpraca z PPP w Ożarowie i Janowie Lubelskim,
- współpraca z Urzędem Gminy w Tarłowie,
- Powiatową Stacją Sanitarno – Epidemiologiczną w Opatowie ,
- Fundacją Banku Gospodarstwa Krajowego im. J.K. Steczkowskiego, Fundacja Uniwersytet Dzieci w Krakowie,
- współpraca z Instytutem Sportu w Warszawie, Wojewódzkim Szkolnym Związkiem Sportowym w Kielcach ,
- Bank Spółdzielczy w Ożarowie i Tarłowie

Konkursy , turnieje, zawody sportowe

- Ogólnopolski Konkurs Plastyczno - Literacki online „Mikołajki w świecie bajki” organizowany przez Miejską i Wojewódzką Bibliotekę Publiczną w Rzeszowie (uczennica kl. II a Liliana Winiarska zdobyła I miejsce) ,
- konkurs plastyczny na zakładkę do książki z okazji: Październik – Miesiącem Bibliotek Szkolnych,

Udział w konkursach kuratorskich z matematyki i przedmiotów przyrodniczych:

- konkurs chemiczny – I etap i II etap ,
- konkurs biologiczny – I etap,
- konkurs fizyczny – I etap,
- konkurs matematyczny – I etap,
- konkurs geograficzny – I etap,
- konkurs informatyczny – I i II etap,
- Ogólnopolski Konkurs Plastyczny na projekt kartki bożonarodzeniowej
- Ogólnopolski Konkurs Plastyczny – „Przygotowania do świąt w moim domu”,
- Zmagania prozdrowotne „Mikołajkowy marsz po zdrowie”,
- Szkolny Turniej „Równym krokiem po zdrowie”

Nauczanie na odległość

Od 12 marca 2020r . wg. publikowanych Rozporządzeń MEiN nauczyciele oraz uczniowie w czasie nauczania zdalnego korzystają z Platformy Office 365 z aplikacjami pakietu Office. Formą kontaktu w szkole jest również dziennik elektroniczny.

W 2020 r. z możliwości użyczenia laptopa skorzystało 5 nauczycieli oraz sporządzonych zostało 56 umów na użyczenie laptopów dla uczniów naszej szkoły.

Kultura, sport i rekreacja

Na terenie Gminy Tarłów w roku 2020 działały dwie instytucje kultury:

- 1. Gminny Ośrodek Kultury w Tarłowie**
- 2. Gminna Biblioteka Publiczna w Tarłowie**

Do podstawowych zadań **Gminnego Ośrodka Kultury w Tarłowie** należy organizowanie przedsięwzięć prezentujących dorobek kultury, różnorodnych imprez artystycznych, współpraca z młodzieżą i Kołami Gospodyń Wiejskich z terenu gminy Tarłów.

Gminny Ośrodek Kultury w Tarłowie jest samorządową instytucją kultury, której organizatorem jest Rada Gminy w Tarłowie- Uchwała Nr XXVIII/148/2016 z dnia 6 października 2016 roku. Nadzór nad działalnością sprawuje Wójt Gminy Tarłów.

Podstawowym celem działalności jest prowadzenie działalności kulturalnej oraz podejmowanie inicjatyw dla zachowania tradycji oraz dziedzictwa kulturowego Gminy Tarłów, współpraca z dziećmi i młodzieżą, KGW i innymi organizacjami z terenu Gminy Tarłów.

GOK realizuje swoje zadania poprzez:

- rozwój czynnego uczestnictwa mieszkańców gminy w życiu kulturalnym, organizowanie rozrywki, zabawy
- utrwalanie tradycji kulturowych
- wprowadzanie wspólnie z placówkami oświaty dzieci i młodzieży w aktywne życie kulturalne gminy
- włączanie mieszkańców gminy w obchody uroczystości o charakterze patriotycznym
- sprawowanie mecenatu nad zanikającymi formami folkloru:
 - ✓ muzyki ludowej, rękodzieła, zwyczajów, obrzędów
 - ✓ promowanie gminy

Działalność Folklorystyczna i edukacyjna

1 Orszak III Króli

- uroczysty przemarsz „II Orszaku Trzech Króli”, w którym udział wzięli: Zespół „Tarłowiacy”, kapela ludowa „Wesoła Trójka”, Koła Gospodyń Wiejskich z Tarłowa, Brzozowej, Wólki Lipowej, Czekarzewic, Ciszycy Górnej, Ciszycy Dolnej oraz młodzież współpracująca przy GOK w Tarłowie.

2. Dzień Kobiet:

- spotkanie z okazji „Dnia Kobiet” zorganizowane pod patronatem Gminnego Ośrodka Kultury Tarłowie wraz z Kołem Gospodyń Wiejskich w Tarłowie, które odbyło się w domu weselnym „Magnolia”.

3. Udział w przeglądach:

- udział zespołu śpiewaczego "Tarłowiacy", kapeli Wesołej Trójki, solisty Śliwki Romana w eliminacjach do XLIV Buskich Spotkaniach z folklorem.
- koncert finałowy XLIV Buskich Spotkań z Folklorem w Buskim Samorządowym Centrum Kultury w Busku –Zdroju.

**Główną nagrodę im. Piotra Gana zdobyła kapela „Wesoła Trójka”
a wyróżnienie zdobył zespół „Tarłowiacy”**

4. Noc Świętojańska

Ze względu na panującą pandemię Covid -19 nie odbyła się w dotychczasowej formie(pokazów, tańców, zabawy) symboliczne puszczenie wianków, wójt, pracownicy, zespół Tarłowiacy

5. Dożynki Parafialne w Tarłowie.

- Sołectwa, KGW wykonały wieńce dożynkowe
- Przemarsz z wieńcami w korowodzie dożynkowym do kościoła pw. św. Trójcy w Tarłowie.

6. Dzień niepodległości

Obchody 102 rocznicy odzyskania niepodległości:

- złożono kwiaty, zapalono znicze w miejscach upamiętniających drogę do niepodległości:
 - obelisk Józefa Piłsudskiego w Wólce Tarłowskiej,
 - pomnik bohaterów o tzw. Redutę Tarłowską,
 - cmentarz parafialny.

7. Wspólne kołędowanie:

- Nagranie kołęd przez zespół „Tarłowiacy” oraz upublicznienie na stronie Gminnego Ośrodka Kultury w Tarłowie.

8. Organizacje Kulturalno-Społeczne współpracujące z Gminnym Ośrodkiem Kultury w Tarłowie:

- Koło Gospodyń Wiejskich w Brzozowej
- Koło Gospodyń Wiejskich w Bronisławowie
- Koło Gospodyń Wiejskich w Tarłowie
- Koło Gospodyń Wiejskich w Ciszycy Górnej
- Koło Gospodyń Wiejskich w Ciszycy Dolnej
- Koło Gospodyń Wiejskich w Ostrowie
- Koło Gospodyń Wiejskich w Czekarzewicach I i II
- Koło Gospodyń Wiejskich w Wólce Lipowej

9. Uczestnictwo zespołów i kapel ludowych w przeglądach i festiwalach folklorystycznych:

- Udział w rejonowych eliminacjach Buskich Spotkaniach z folklorem organizowane w Opatowskim Ośrodku Kultury.
- Udział w konkursie finałowym XLIV Buskich Spotkaniach z folklorem w Busku –Zdroju.
- Kiermasz kulinarny w Tokarni.

10. Organizacja i współudział w imprezach kulturalnych zorganizowany przez Gminny Ośrodek Kultury w Tarłowie:

- II Orszak Trzech Króli „Tarłów 2020”.
- Dzień Kobiet zorganizowane przez KGW Tarłów i zespół „Tarłowiacy”.
- Dożynki Parafialne w Tarłowie.
- Wycieczka do Lublina zorganizowana przez Koło Gospodyń Wiejskich z Tarłowa.
- Udział w plebiscycie „Mistrzowie Agro” na najlepsze Koło Gospodyń Wiejskich w województwie świętokrzyskim.
Miejsce IV zdobyło Koło Gospodyń Wiejskich z Czekarzewic.
- Spotkanie wigilijne Koła Gospodyń Wiejskich w Czekarzewicach.
- Spotkanie wigilijne Koła Gospodyń Wiejskich w Brzozowej.

11. Zajęcia i warsztaty

- Organizowanie spotkań członkiń KGW Tarłów w siedzibie Gminnego Ośrodka Kultury w Tarłowie.
- Prowadzenie zajęć fitness przez przewodniczącą KGW Tarłów.
- Szycie maseczek przez pracowników Gminnego Ośrodka Kultury w Tarłowie dla mieszkańców gminy.
- Przygotowania do zorganizowania „Drogi Krzyżowej” (szycie peleryn).
- Wykonanie wieńca dożynkowego.

Zespoły śpiewacze i kapele ludowe w dobie pandemii Covid – 19 nagrywają swoje występy i upubliczniają je na stronie Gminnego Ośrodka Kultury w Tarłowie.

Kontynuujemy również współpracę ze Szkołą Podstawową oraz Publicznym Przedszkolem w Tarłowie.

Gminna Biblioteka Publiczna w Tarłowie jest gminną instytucją kultury powołaną na mocy Zarządzenia nr 12/84 Naczelnika Gminy w Tarłowie z dnia 28.12.1984 r. W skład biblioteki wchodzi: wypożyczalnia i czytelnia.

Na dzień 31 grudnia 2020 roku biblioteka posiadała ogółem 16 979 zbiorów, w tym:

książki drukowane – 16 958

zbiory specjalne – 21

Biblioteka systematycznie powiększa swoje zbiory. Zakupów dokonuje się z dotacji organizatora i dotacji Ministra Kultury i Dziedzictwa Narodowego w ramach Programu Wieloletniego „Narodowy Program Rozwoju Czytelnictwa” Priorytet 1 – Zakup nowości wydawniczych do bibliotek publicznych. Zakupiono tytuły dla dorosłych, młodzieży i dzieci. Przy wyborze określonych tytułów duży wpływ miały sugestie czytelników. W ciągu roku placówka wzbogaciła się o 322 woluminy. Książki zostały zinwentaryzowane, opracowane w systemie MAK + oraz ostemplowane pieczęcią i oklejone kodami kreskowymi. Nowo zakupione książki oprawiono w folię.

Biblioteka prowadziła prenumeratę 8 czasopism m.in. „Poradnik bibliotekarza”, „Mój piękny ogród”, „Świerszczyk”, „Cogito”.

W 2020 roku bibliotekę odwiedziło ogółem 2616 użytkowników. Czytelników aktywnie wypożyczających było 310.

Największą grupę czytelników w podziale na grupy wiekowe stanowiły osoby w wieku 25 - 44 lat - 84

W podziale według zajęcia:

osoby uczące się - 100

osoby pracujące - 113

pozostałe - 97

Czytelnicy wypożyczyli 4301 woluminów, najwięcej z literatury pięknej dla dorosłych, oraz 443 czasopism nieoprawnych.

W ramach działalności statutowej Biblioteka promowała książkę i czytelnictwo. Jednym z priorytetowych zadań było krzewienie idei czytania wśród najmłodszych czytelników. Organizowano głośne czytanie, zajęcia literacko-plastyczne.

W okresie ferii zimowych Biblioteka zorganizowała dla dzieci i młodzieży zajęcia otwarte nauki gry w szachy. Dla najmłodszych przygotowano wystawkę z bogatym zbiorem książek, kolorowanek, gier planszowych.

Ponadto w zakresie popularyzacji książki i czytelnictwa w Bibliotece przygotowywane były wystawki nowych książek, wystawki o ważnych wydarzeniach kulturalnych i literackich.

Od 03.02.2020 r do 31.12.2020 r trwał konkurs czytelniczy „**Czytelnik Roku 2020**”, który był skierowany do czytelników Gminnej Biblioteki Publicznej w Tarłowie i obejmował trzy kategorie:

- czytelnicy od 6 do 12 lat

- czytelnicy od 13 do 18 lat

- czytelnicy powyżej 18 lat

Celem konkursu była promocja czytelnictwa w środowisku lokalnym, rozbudzenie zainteresowań czytelniczych, kształtowanie nawyku regularnego czytania.

Rozstrzygnięcie konkursu nastąpiło 25.01.2021 roku. Zwycięzcy i uczestnicy otrzymali nagrody książkowe i dyplomy.

W związku z ogłoszonym stanem epidemii korona-wirusa działalność i funkcjonowanie Biblioteki w Tarłowie uległo ograniczeniu. Biblioteka w Tarłowie w różnych okresach była zamknięta. Ograniczony został dostęp czytelników i użytkowników do zasobów bibliotecznych, co wpłynęło na spadek bibliotecznych statystyk.

Od września 2020 roku w Bibliotece w Tarłowie wdrożono system biblioteczny **MAK+** Biblioteka rozpoczęła rejestrację czytelników i ewidencjonowanie w wersji elektronicznej.

W 2020 roku Gminna Biblioteka Publiczna w Tarłowie promowała swe działania poprzez:

- stronę internetową: www.gbptarlow.naszabiblioteka.com

- profil na facebooku

Klub Sportowy KS Tarłów jest organizacją pożytku publicznego wspieraną w ramach zadań publicznych. Dotacja pozwoliła na zakup sprzętu sportowego, prowadzenie drużyn piłkarskich i utrzymanie trawiastych boisk piłkarskich zlokalizowanych w miejscowości Wólka Tarłowska. Pod okiem trenerów młodzi adepci zdobywają umiejętności piłkarskie oraz doskonałą talenty podczas treningów i meczy. Klub ma do dyspozycji budynek w którym zawodnicy mogą przygotować się do zajęć, tam również przechowują niezbędny sprzęt. Ponadto piłkarze mają możliwość korzystania z siłowni mieszczącej się w budynku Urzędu Gminy a także napowietrznej siłowni. W okresie jesienno-zimowym treningi odbywają się na sali gimnastycznej w szkole podstawowej. Zajęcia w klubie pozwalają na zagospodarowanie czasu wolnego i są alternatywą dla komputera. Wzmacniają poczucie własnej wartości, przyczyniają się do wzrostu sprawności fizycznej, pozwalają nawiązywać nowe znajomości oraz promują gminę w środowisku lokalnym. Kibice piłkarscy chętnie obserwują mecze lokalnej drużyny oraz śledzą profil na facebooku.

Działalność Zakładu Gospodarki Komunalnej i Mieszkaniowej

Zakład Gospodarki Komunalnej i Mieszkaniowej w Tarłowie został powołany Uchwałą Rady Gminy Nr. III/13/95 z dnia 29 czerwca 1995r. i funkcjonuje od 01.07.1995r. Zakład jest jednostką organizacyjną Gminy Tarłów i prowadzi działalność w formie zakładu budżetowego. Siedziba Zakładu mieści się w Tarłowie ul. Sandomierska 72.

Zakład prowadzi odpłatną działalność usługową oraz otrzymuje od Gminy dotację przedmiotową do 1m³ ścieków. Podstawowym celem działalności zakładu jest realizowanie zadań własnych gminy w zakresie zaspokajania potrzeb mieszkańców a w szczególności świadczenie usług zbiorowego zaopatrzenia w wodę i zbiorowego odprowadzania ścieków. Do zadań zakładu należy też min. utrzymanie czystości na terenach zleconych przez Gminę.

Przedmiot działania Zakładu reguluje statut uchwalony 16 lutego 2017r. Uchwałą XXXIV/180/17.

W 2020r. zatrudnienie w zakładzie przedstawiało się następująco:

na początku roku zatrudnionych było 8 pracowników na pełny etat i 1 osoba na umowę zlecenie. W ciągu roku 1 osobę zatrudniono w ramach robót publicznych. Na dzień 31.12.2020r. zatrudnienie w Zakładzie wynosiło 6 osób na pełnym etacie i 1 osoba na umowę zlecenie.

Zbiorowe zaopatrzenie w wodę mieszkańców gminy realizowane jest w oparciu o 7 ujęć wody zlokalizowanych w miejscowościach:

1. Tarłów,
2. Sulejów,
3. Czekarzewice Drugie,
4. Brzozowa,
5. Słupia Nadbrzeżna,
6. Ciszycza Kolonia,
7. Julianów.

Zakład przeprowadza regularne zgodne z harmonogramem badania wody kontrolne i przeglądowe ze wszystkich obsługiwanych ujęć.

Do ujęcia wody w Julianowie zakupiono pompę głębinową w celu wymiany, gdyż poprzednia uległa zużyciu.

Na bieżąco dokonywano usuwania awarii na sieci wodociągowej i prowadzono prace porządkowe i konserwatorskie w budynkach hydroforni i terenach przylegających do budynków.

Na terenie gminy na dzień 31.12.2020r. było 1731 szt odbiorców wody.

W 2020r. zawarto 37 nowych umów na dostawę wody.

Uzyskano przychód za 111830,98m³ wody w kwocie 413774,62 zł.

Prace przy obsłudze oczyszczalni ścieków skupiają się na osiągnięciu odpowiedniego poziomu oczyszczania ścieków odebranych od mieszkańców gminy.

Zlecone przez Zakład badania ścieków dają nam wiedzę czy ścieki spełniają odpowiednie normy. W 2020r. uzyskano przychód za 31385,80m³ ścieków w kwocie 87566,37 zł. dostarczonych kolektorem ściekowym oraz za 976,50m³ kwotę 6679,26 zł dowiezionych transportem zewnętrznym z terenu Gminy Tarłów.

RAPORT O STANIE GMINY

Zawarto 3 nowe umowy na odprowadzanie ścieków. Ogólna liczba przyłączy kanalizacyjnych na 31.12.2020r. wynosiła 434 szt.

W miesiącu listopadzie 2020r. wywieziono odpady zgromadzone na terenie oczyszczalni ścieków. Wywozu dokonał zakład specjalizujący się w odbiorze odpadów oraz ich przetwarzaniu.

Zakład uzyskał też przychody min. za prace na drogach gminnych, za prace porządkowe na terenach zleconych przez gminę.

Ogółem przychody uzyskane przez Zakład w 2020r. wynosiły 731047,75zł. w tym:

- z tytułu sprzedaży usług 604565,66 zł
- z tytułu dotacji do 1m³ ścieków 126000,00 zł
- z tytułu odsetek 482,09 zł

Koszty ogółem wyniosły 756788,96zł w tym:

- koszty związane z działalnością operacyjną to kwota 755561,27 zł
- pozostałe koszty to kwota 1227,69 zł

W/w kwoty nie uwzględniają amortyzacji. Zakład zamknął rok 2020 stratą w kwocie 28363,40 zł .

Stan środków obrotowych na 31XII 2020r. wynosił - 14725,76 zł.

Bezpieczeństwo publiczne

Ochrona p. pożarowa na terenie gminy Tarłów w 2020 roku.

Na terenie gminy Tarłów działa 10 jednostek Ochotniczych Straży Pożarnych tj.:

OSP Tarłów, OSP Brzozowa, OSP Czekarzewice, OSP Cegielnia, OSP Ciszycza Dolna, OSP Ciszycza Górna, OSP Julianów, OSP Tomaszów-Hermanów, OSP Dorotka i OSP Słupia Nadbrzeżna.

Jednostki OSP posiadające sprawne samochody pożarnicze które są dysponowane do akcji ratowniczych to OSP Tarłów i Brzozowa będące w KSRG oraz OSP Czekarzewice.

Jednostki te posiadają sprzęt specjalistyczny do działań ratowniczo - gaśniczych tj.: motopompy pożarnicze, sprzęt hydrauliczny ratownictwa drogowego, piły do ciecia drewna , stali i betonu, agregaty prądotwórcze, torby ratownictwa medycznego, radiotelefony, aparaty tlenowe, defibrylatory i inne a druhowie biorący udział w akcjach ratowniczych odpowiednie wymagane przeszkolenie.

W 2020 roku powyższe jednostki były dysponowane w następujący sposób do poszczególnych zdarzeń:

| Zdarzenia | Rok 2020 |
|----------------------|----------|
| Požary | 32 |
| Miejscowe zagrożenia | 28 |
| Alarmy fałszywe | 0 |
| Razem | 60 |

Udział jednostek w zdarzeniach.

| Jednostki | Ilość wyjazdów |
|--------------------|----------------|
| OSP Tarłów | 47 |
| OSP Brzozowa | 25 |
| OSP Ciszycza Dolna | 2 |
| OSP Czekarzewice | 9 |
| Razem | 83 |

Druhowie ze wszystkich jednostek OSP czynnie uczestniczyli w uroczystościach Państwowych i Kościelnych.

W 2020 r . pozyskano sprzęt pożarniczy i wyposażenie:

- średni samochód ratowniczo-gaśniczy MAN TGM 13.290 dla jednostki OSP w Tarłowie za kwotę 780435 zł. (środki WFOŚiGW w Kielcach - 40000 zł., NFOŚiGW w Warszawie 320000 zł., Komenda Główna Państwowej Straży Pożarnej – 150000 zł., Urząd Marszałkowski Województwa Świętokrzyskiego 20000 zł., budżet Gminy Tarłów 250435 zł., w tym z Rządowego Funduszu Inicjatyw Lokalnych – 107681,60 zł.

- piła STIHL MS 291 (do drewna), opryskiwacz spalinowy SR 200, łańcuch tnący STIHL dla jednostki OSP w Tarłowie za kwotę 4000 zł (środki WFOŚ w Kielcach)
- piła STIHL MS 271 (do drewna) , piła STIHL TS 420 (do betonu i stali) dla jednostki OSP w Czekarzewicach za kwotę 6200 zł (środki WFOŚ w Kielcach)
- ubranie specjalne, rękawice specjalne, linka strażacka, latarki dla jedn. OSP Brzozowa za kwotę 4580 zł. (sfinansowano ze środków KRSG i budżetu Gminy),

Zrealizowano następujące zadania remontowe i inwestycyjne.

- dla OSP Cegielnia: Modernizacja strażnicy OSP w Cegielni za kwotę 175367,62 zł.. (środki z budżetu gminy Tarłów w tym 165391,58 środki z Rządowego Funduszu Inicjatyw Lokalnych) – wymiana pokrycia dachowego, wykonanie elewacji budynku, wymiana stolarki drzwiowej i okiennej, wymiana instalacji elektrycznej, renowacja ścian i sufitów wewnątrz budynku, wykonanie instalacji wod.- kan. wraz z przyłączem i zbiornikiem bezodpływowym,
- dla OSP Tarłów: wykonanie otworu bramowego i zamontowanie bramy garażowej w budynku OSP zł. za kwotę 20100 zł. (budżet Gminy Tarłów).

Pomoc społeczna

Pomoc społeczna jest instytucją polityki społecznej państwa, mającą na celu umożliwienie osobom i rodzinom przezwyciężanie trudnych sytuacji życiowych, których nie są one w stanie pokonać, wykorzystując własne uprawnienia, zasoby i możliwości.

Zadania pomocy społecznej realizowane są na wielu obszarach i płaszczyznach życia człowieka.

Świadczenia pomocy społecznej w 2020 roku udzielane były na wniosek osoby zainteresowanej, jej przedstawiciela ustawowego, innej osoby, oraz z urzędu. Przyznawanie świadczeń z pomocy społecznej następuje w formie decyzji administracyjnej. Wyjątek stanowią m.in. świadczenia w postaci interwencji kryzysowej, pracy socjalnej oraz poradnictwa. Wydawanie decyzji o przyznaniu lub odmowie przyznania świadczenia z pomocy społecznej wymaga, zgodnie z przepisami ustawy o pomocy społecznej, każdorazowo przeprowadzenia rodzinnego wywiadu środowiskowego. Rodzinny wywiad środowiskowy przeprowadzają pracownicy socjalni w miejscu zamieszkania osoby lub rodziny w celu ustalenia sytuacji materialnej, rodzinnej, zdrowotnej. Zauważalny jest wzrost rodzin korzystających z pomocy w formie samej pracy socjalnej, poradnictwa psychologicznego, prawnego, rozmowy, pogadanek. Średnio na jednego pracownika socjalnego przypada rocznie około 50 czynnych środowisk. Pracownik socjalny wykonuje również prace na zlecenie innych podmiotów co wiąże się z wykonywaniem dodatkowych zadań.

W realizacji zadań ośrodek współdziała z organami administracji rządowej, samorządowej, stowarzyszeniami, fundacjami, związkami wyznaniowymi, kościołami, jednostkami organizacyjnymi wspierania rodziny i systemu pieczy zastępczej oraz innymi podmiotami działającymi w obszarze polityki społecznej.

W roku 2020 Ośrodek Pomocy Społecznej w Tarłowie na dzień 31.12.2020 roku dysponował budżetem w kwocie 7 925 286,77 zł. wykonanie budżetu OPS wynosi 7 807 924,22 zł co stanowi 98,52%

Ochrona zdrowia

Udzielanie świadczeń zdrowotnych dla osób nieobjętych obowiązkiem ubezpieczenia zdrowotnego. W 2020 roku ubezpieczono jedną osobę.

Jest to zadanie zlecone Gminie.

Pomoc Społeczna

1. Domy Pomocy Społecznej

Kierowanie do Domów Pomocy Społecznej osób wymagających całodobowej opieki i ponoszenie odpłatności za pobyt mieszkańca w tym domu jest obowiązkowym zadaniem własnym Gminy. W 2020 roku w Domach Pomocy Społecznej przebywało 6 osób. Do Domów Pomocy Społecznej skierowano 1 osobę, jedna osoba w przeciągu roku zrezygnowała z pobytu w DPS. Obecnie w Domach Pomocy Społecznej przebywa 5 osób.

2. Ośrodki wsparcia

W ramach tego rozdziału finansowano realizację - zadanie zlecone z zakresu administracji rządowej - **Środowiskowy Dom Samopomocy dla Osób z Zaburzeniami Psychicznymi**. Jest to zadanie zlecone Gminie z zakresu pomocy społecznej, finansowane w 100% z budżetu państwa. Ośrodek Pomocy Społecznej w Tarłowie wypłacił zobowiązania za 2019 rok tj. dodatkowe wynagrodzenie roczne i zrealizowane usługi telekomunikacyjne.

Zadania w zakresie przeciwdziałania przemocy w rodzinie

Składki zdrowotne – dotacja

Opłacano składki zdrowotne osobom pobierającym zasiłek stały, które nie podlegały obowiązkowi ubezpieczenia zdrowotnego z innego źródła. Jest to zadanie własne obowiązkowe Gminy realizowane przez OPS finansowane w całości z budżetu państwa.

Zasiłki i pomoc w naturze

1. Zasiłki okresowe - dotacja budżetowa

Zasiłki okresowe przyznawane są osobom, których dochód nie przekracza kryterium dochodowego, określonego w Ustawie o Pomocy Społecznej. Jest to zadanie własne obowiązkowe Gminy realizowane przez OPS, z tym, że dofinansowanie z budżetu państwa pokrywa 100% kosztów zadania. W 2020 roku wypłacono 180 świadczeń 43 osobom.

2. Zasiłki celowe i w naturze, w tym specjalne - ze środków własnych Gminy.

Zasiłki celowe i w naturze przyznawano osobom uprawnionym, dla zaspokojenia ich niezbędnych potrzeb bytowych (poza zakupem żywności, który jest przedstawiony w niniejszym sprawozdaniu jako zadanie „Dożywianie”).

Łącznie przyznano świadczenia osobom w kwocie 41 345,94 zł, w tym przede wszystkim: na dopłatę do schronienia średniomiesięcznie dla 5 osób, 1 zasiłek dotyczył zdarzenia losowego. Ponadto wypłacono 10 osobom zasiłki na pokrycie kosztów leków i leczenia.

Specjalne zasiłki celowe przyznano w szczególnie uzasadnionych przypadkach których dochód przekraczał kryterium dochodowe z ustawy.

3. Zasiłki celowe i w naturze, w tym specjalne – RPSW wkład własny Gminy

Zasiłki celowe i w naturze przyznawano osobom uprawnionym, dla zaspokojenia ich niezbędnych potrzeb bytowych biorących udział w realizacji projektu pn. „Lepsza Przyszłość”. Zasiłki zostały przyznane dla 30 osób.

Zasiłek stały – dotacja budżetowa

Osobom całkowicie niezdolnym do pracy z powodu wieku lub niepełnosprawności, których dochód nie przekraczał kryterium dochodowego z ustawy wypłacano zasiłki stałe. Jest to zadanie własne obowiązkowe Gminy z zakresu pomocy społecznej realizowane przez OPS

finansowane w całości z budżetu państwa. W 2020 roku z tej formy pomocy skorzystały 42 osoby pobierając łącznie 209 świadczeń.

Ośrodek Pomocy Społecznej

Utrzymanie ośrodka pomocy oraz zapewnienie środków na wynagrodzenie pracowników jest zadaniem własnym obowiązkowym Gminy, na które otrzymaliśmy z budżetu państwa dotację w wysokości 67 104,00 zł.

W roku w 2020 roku rozpatrzono wnioski o pomoc, wydając decyzje administracyjne przyznające przewidziane ustawą świadczenia.

Liczba pracowników zatrudnionych na koniec 2020 roku w OPS Tarłowie to 8 osób zatrudnionych na umowę o pracę. Na pełny etat 5 osób: kierownik, główna księgowa, 3 pracowników socjalnych, starsza księgowa na pół etatu, pracownik gospodarczy pół etatu, sprzątaczką na pół etatu. Dodatkowo zatrudniona jest na podstawie umowy-zlecenia 1 osoba (jest to specjalista BHP). Płace i pochodne stanowią 87,82 % ogółu wydatków. Pozostała kwota obejmowała koszty bieżące funkcjonowania Ośrodka, tj. , opłaty za telefon, opłaty pocztowe, nadzór i konserwację programów informatycznych, zakup druków i artykułów biurowych, literatury fachowej, druki wywiadów rodzinnych środowiskowych, szkolenia pracowników, delegacji, ryczałtów samochodowych przyznanych pracownikom socjalnym.

Dochody z kapitalizacji odsetek bankowych wyniosły 33,98 zł.

Usługi opiekuńcze

W ramach tego rozdziału finansowane są specjalistyczne usługi opiekuńcze dla osób z zaburzeniami psychicznymi oraz usługi opiekuńcze dla osób samotnych lub osób posiadających rodzinę, które z powodu wieku, choroby lub niepełnosprawności wymagają pomocy innych osób, a rodzina nie może takiej zapewnić.

1. Specjalistyczne usługi opiekuńcze

Świadczone usługi specjalistyczne u 11 osób dorosłych przez 8 miesięcy, u 10 osób przez 4 miesiące. **Specjalistyczne usługi opiekuńcze** są to usługi dostosowane do szczególnych potrzeb wynikających z rodzaju schorzenia lub niepełnosprawności, świadczone przez osoby ze specjalistycznym przygotowaniem zawodowym.

Zatrudnione są dwie osoby na $\frac{3}{4}$ etatu.

Jest to zadanie zlecone Gminie, finansowane z dotacji.

2. Usługi Opiekuńcze zwykłe

Usługi opiekuńcze świadczone osobom starszym i osobom samotnym. Usługi obejmują pomoc w zaspokajaniu codziennych potrzeb życiowych, opiekę higieniczną, pielęgnację oraz, w miarę możliwości, zapewnienie kontaktów z otoczeniem. W niektórych środowiskach świadczyliśmy rozszerzone usługi, tzn. podopieczni byli objęci opieką w godzinach popołudniowych i dni wolne od pracy (soboty i niedziele).

Zatrudnionych było 6 opiekunek na umowę zlecenie, które świadczyły usługi 8 potrzebującym osobom.

Jest to zadanie finansowane w całości ze środków własnych Gminy.

3. Opieka wytchnieniowa

W 2020 roku przystąpiliśmy do realizacji PROGRAMU „Opieka wytchnieniowa” – edycja 2020 Moduł I – Opieka wytchnieniowa w formie dziennej.

Tą formą pomocy zostało objęte 5 osób z orzeczeniem o znacznym stopniu niepełnosprawności. Usługi były świadczone w miejscu zamieszkania osób niepełnosprawnych. Zatrudnione były 3 osoby na umowę zlecenie.

Pozostała działalność

W ramach tego rozdziału finansowane są niżej wymienione zadania

1. Dożywianie

Dożywianie dzieci i zapewnienie jednego gorącego posiłku dziennie osobom, tego pozbawionym jest zadaniem własnym obowiązkowym Gminy.

Adresatami programu są dzieci od 0-7 roku życia, uczniowie szkół podstawowych, gimnazjalnych, ponadgimnazjalnych oraz osoby dorosłe w trudnej sytuacji życiowej, w szczególności samotne, starsze, chore, niepełnosprawne, jeśli ich dochód nie przekracza 150% kryterium dochodowego z Ustawy o Pomocy Społecznej. Z gorących posiłków w 2019 roku korzystało 71 dzieci – wypłacono 8601 świadczeń. Inną formą realizacji dożywiania jest przyznanie zasiłku celowego na zakup żywności – przyznano 320 świadczeń.

Dotacja na dofinansowanie tego zadania z budżetu państwa wynosi 60.000,00 zł pozostała kwota 15.000,00 zł stanowi wkład własny Gminy.

2. Pozostała działalność

W ramach tego rozdziału finansowane jest sprawienie pogrzebu .

3. Pozostała działalność

Od września 2019 roku Ośrodek Pomocy Społecznej w Tarłowie realizuje Projekt pod nazwą „LEPSZA PRZYSZŁOŚĆ” w ramach Regionalnego Programu Operacyjnego Województwa Świętokrzyskiego na lata 2014-2020 współfinansowanego ze środków Europejskiego Funduszu Społecznego.

W 2020 roku w projekcie uczestniczyło 30 osób – 16 kobiet i 14 mężczyzn.

Rodzina

1. Świadczenia wychowawcze.

Jest to zadanie zlecone Gminie z zakresu pomocy społecznej, finansowane w 100% z budżetu państwa. W tym rozdziale ujmuje się wydatki związane z realizacją ustawy z dnia 11 lutego 2016 o pomocy państwa w wychowaniu.

W 2020 roku Ośrodek Pomocy Społecznej w Tarłowie wypłacił średniomiesięcznie 660 świadczeń. Do obsługi zadania zatrudniamy 1 osobę.

2. Świadczenia rodzinne, świadczenia z funduszu alimentacyjnego oraz składki na ubezpieczenia emerytalne rentowe z ubezpieczenia społecznego.

W rozdziale tym ujmują się wydatki na realizację świadczeń rodzinnych na podstawie przepisów o świadczeniach rodzinnych, realizację zasiłku dla opiekuna na podstawie przepisów o ustalaniu i wypłacie zasiłków dla opiekunów, opłacanie składek na ubezpieczenia emerytalne i rentowe z ubezpieczenia społecznego za osoby otrzymujące świadczenie pielęgnacyjne, specjalny zasiłek opiekuńczy oraz zasiłek dla opiekuna na podstawie przepisów o systemie ubezpieczeń społecznych. W rozdziale tym ujmują się również wydatki na realizację świadczenia z Funduszu Alimentacyjnego na podstawie przepisów o pomocy osobom uprawnionym do alimentów.

Karta Dużej Rodziny

Wydano 26 kart tradycyjnych i 25 elektronicznych Karty Dużej Rodziny w 2020 roku.

Z rozdziału tego finansowany jest dodatek specjalny dla prowadzącego KDR wraz z pochodnymi.

Wspieranie rodziny

1. Dotacja zlecone „dobry start”

Na podstawie Rozporządzenia Rady Ministrów z dnia 30 maja 2018 r. w sprawie szczegółowych warunków realizacji rządowego programu „Dobry Start” Świadczenie dobry start w wysokości 300 zł raz w roku (jednorazowo) przysługuje w związku z rozpoczęciem przez dziecko roku szkolnego. W naszej gminie z tego świadczenia skorzystało 447 osób.

2. Asystent ze środków własnych gminy

Praca z rodziną, szczególnie z rodziną przejawiającą trudności opiekuńczo wychowawcze należy do priorytetowych zadań Ośrodka Pomocy Społecznej. W ramach tego rozdziału sfinansowano koszty wynagrodzenia i pochodnych, ryczałt samochodowy, delegacje, badania profilaktyczne i szkolenia.

Asystent rodziny to pomoc świadczona na rzecz rodziny w określonym celu. Idea tego zadania to praca z rodziną w celu zapobiegania umieszczenia dzieci w pieczy zastępczej. Praca w zakresie poprawy funkcji opiekuńczo - wychowawczych w rodzinie zagrożonej wykluczeniem społecznym, stygmatyzacją, dysfunkcją i patologią społeczną. Umożliwienie powrotu do rodziny biologicznej dzieciom, które przebywają w domach dziecka, rodzinach zastępczych. Jeśli tylko klient zechce zmienić swoje życie dla dobra rodziny to OPS gwarantuje profesjonalną pomoc, która zmieni ich życie tak by mogli żyć podejmując własne suwerenne decyzje. Asystent rodziny w 2020 roku miała pod opieką 11 rodzin.

Rodziny zastępcze

W 2020 roku dopłacano do pobytu 3 dzieci przebywających w rodzinach zastępczych spokrewnionych.

Placówki opiekuńczo - wychowawcze

W tym rozdziale współfinansowano pobyt dzieci w pieczy zastępczej - przebywające w Placówce Opiekuńczo-Wychowawczej zgodnie z art. 191 ust.9 ustawy o wspieraniu rodziny i systemie pieczy zastępczej. W 2020 roku współfinansowano pobyt w Placówce Opiekuńczo -Wychowawczej dla 6 dzieci.

Składki zdrowotne – dotacja

Opłacano składki zdrowotne osobom pobierającym świadczenia pielęgnacyjne i zasiłki opiekuńcze , które nie podlegały obowiązkowi ubezpieczenia zdrowotnego z innego źródła. Jest to zadanie własne obowiązkowe Gminy realizowane przez OPS finansowane w całości z budżetu państwa.

Środowiskowy Dom Samopomocy

Środowiskowy Dom Samopomocy w Tarłowie funkcjonuje od 4 września 2008 roku. Utworzony został Uchwałą Rady Gminy Tarłów Nr XX/100/2008 z dnia 4 września 2008 roku jako samodzielna jednostka organizacyjna.

Powstanie placówki było pierwszą tego rodzaju aktywnością na terenie Gminy. Dzięki tej jednostce osoby niepełnosprawne znalazły swój azyl.

Celem działalności Domu jest utrzymanie osoby w jej naturalnym środowisku i przeciwdziałanie instytucjonalizacji, poprzez zapewnienie systemu wsparcia społecznego i rehabilitacji społecznej, obejmującej podtrzymywanie i rozwijanie u osób z zaburzeniami psychicznymi umiejętności niezbędnych do samodzielnego życia.

Nadmienić należy, że od lutego 2011 roku do 31 grudnia 2019 roku funkcjonował w strukturze Ośrodka Pomocy Społecznej w Tarłowie.

Uchwałą Rady Nr XVI/79/19 z dnia 10.12.2019 został wyodrębniony Środowiskowy Dom Samopomocy ze struktur Ośrodka Pomocy Społecznej i został utworzony z dniem 1 stycznia 2020 jako odrębna jednostka organizacyjna Gminy.

I. Uczestnicy Domu

Z usług Środowiskowego Domu Samopomocy w Tarłowie korzystają osoby dorosłe, chore psychicznie, osoby niepełnosprawne intelektualnie w stopniu lekkim, umiarkowanym i znacznym oraz osoby wykazujące inne zakłócenia czynności psychicznych, które zgodnie ze stanem wiedzy medycznej zaliczane są do zaburzeń psychicznych, a nie wymagają leczenia szpitalnego lub opieki stacjonarnej.

Naszymi uczestnikami są głównie osoby z upośledzeniem umysłowym, depresją i schizofrenią. Schorzenia te charakteryzują się wycofaniem z aktywności społecznej, izolowaniem się od otoczenia i załamaniem linii życiowej.

W związku z tym, aby chory mógł prawidłowo funkcjonować musi być pod stałą opieką. Uczestnicy zajęć motywowani są do systematycznego przyjmowania leków oraz poddawania się badaniom kontrolnym u lekarzy specjalistów. Stanowi to podstawę do dalszej terapii i rehabilitacji, której celem jest aktywizacja i integracja społeczna osób przebywających w placówce.

II. Personel Domu

W 2020 roku w Środowiskowym Domu Samopomocy p.o. kierownika Domu była Marzena Cieszkowska.

W okresie tym w Placówce zatrudnionych było w pełnym wymiarze czasu:

- 2 terapeutów zajęciowych
- 1 instruktor terapii zajęciowej
- 1 fizjoterapeuta
- 1 opiekun

W niepełnym wymiarze czasu pracy zatrudnione były:

- główny księgowy- 1/8 etatu
- starszy księgowy- 1/2 etatu.

W związku z trudną sytuacją epidemiologiczną SARS-CoV-2 zatrudnienie psychologa pracującego równolegle w innych jednostkach uznane zostało za potencjalne zagrożenie dla uczestników zajęć.

Z kolei kwestia współpracy z psychiatrą odbywała się na zasadzie teleporad w sytuacjach niewymagających osobistej wizyty oraz bezpośredniego kontaktu z lekarzem w uzasadnionych przypadkach (ustalenie wizyty i dowóz uczestników przez pracowników ŚDS).

III. Organizacja, pomieszczenia i wyposażenie Domu

Środowiskowy Dom Samopomocy w Tarłowie mieści się w budynku należącym do Urzędu Gminy Tarłów, przy ul. Kleparz 1, 27-515 Tarłów.

Budynek ten wdzierżawiony jest nieodpłatnie.

Dom przeznaczony dla 20 osób, działa pięć dni w tygodniu, od poniedziałku do piątku, w godzinach od 7.30 do 15.30.

W 2020 roku w Środowiskowym Domu Samopomocy zajęcia terapeutyczne odbywały się w następujących pracowniach:

1. Pracownia plastyczno – rękodzielnicza

Pracownia realizuje zajęcia indywidualne i grupowe mające na celu rozbudzenie postawy twórczej, uwrażliwienie na piękno otaczającego nas świata oraz rozwijanie zdolności estetycznych.

Pracownia plastyczno – rękodzielnicza zapewnia odpowiedni do pory roku wystrój ŚDS w dekoracje okolicznościowe i gazetki informacyjne.

Uczestnicy zajęć wykonują ozdoby wielkanocne i bożonarodzeniowe, kartki świąteczne i okolicznościowe, doskonałą umiejętność wyszywania, robienia na drutach i szydełku, uczą się malowania na szkle, wyklejania, układania kompozycji z roślin ozdobnych. Odbywające się w tej pracowni zajęcia mają na celu rozwijanie sprawności i precyzji oraz zmysłu konstrukcyjnego. Wykorzystywane podczas zajęć materiały i narzędzia wpływają na wyobraźnię, zachęcają i inspirują do działania, uczą współpracy i zdrowej rywalizacji, stanowią okazję do wykazania się zdolnościami i umiejętnościami.

2. Pracownia rehabilitacyjno - rekreacyjna

Realizowane są tu zajęcia indywidualne i grupowe mające na celu usprawnianie układu ruchu oraz zapobiegające jego schorzeniom. Odbywające się tu ćwiczenia korekcyjne kształtują nawyk prawidłowej postawy ciała, eliminują zauważone wady, podnoszą aktywność fizyczną organizmu, a także redukują nadmierną masę ciała. Wykonywane przez uczestników ćwiczenia są indywidualnie dobierane i realizowane poprzez ćwiczenia na sprzęcie rehabilitacyjnym, gimnastykę, ćwiczenia sprawnościowe przygotowujące do Spartakiady oraz gry i zabawy ruchowe.

W skład wyposażenia pracowni wchodzi: atlas rehabilitacyjny, bieżnia, 2 rowery rehabilitacyjne, 3 maty masujące, 2 materace rehabilitacyjne, stół rehabilitacyjny oraz inny sprzęt do rehabilitacji ruchowej.

3. Pracownia muzyczno – relaksacyjna

Realizuje zajęcia muzykoterapeutyczne grupowe i indywidualne. W pracowni tej realizowane są animacje kulturalno – oświatowe poprzez przygotowywanie okolicznościowych występów artystycznych, konkursów tematycznych, pogadanek oraz czytanie prasy i książek. Prowadzone w pracowni ćwiczenia rozwijają umiejętność śpiewu i tańca, relaksują, doskonalą pamięć, wzbogacają wyobraźnię poprzez indywidualną interpretację utworów muzycznych, usprawniają aparat mowy i układ ruchu. Mają również na celu poprawę komunikacji i integracji grupy, podniesienie samooceny podopiecznych, odreagowanie negatywnych emocji oraz wyzwolenie potrzeby ekspresji. Pracownia wyposażona jest w sprzęt rtv – wieżę stereo, zestaw nagłaśniający oraz sprzęt muzyczny, organy Casio i gitara Alvaro.

4. Pracownia komputerowa

Znajduje się w tym samym pomieszczeniu, w którym pracownia muzyczno – relaksacyjna, wyposażona jest w 3 komputery ze stałym dostępem do internetu oraz drukarkę. Realizuje zajęcia indywidualne i grupowe, podczas których uczestnicy nabywają nowe lub doskonalą posiadane już umiejętności z zakresu obsługi komputera. Uczą się posługiwać urządzeniami współpracującymi z komputerem. Korzystają z Internetu, przez co rozwijają własne zainteresowania, poszerzają wiedzę o otaczającym ich świecie, uczą się jak kreatywnie spędzać wolny czas.

5. Pracownia kulinarna

Realizuje zajęcia indywidualne i grupowe. Uczestnicy podczas zajęć zdobywają podstawowe umiejętności kulinarne, uczą się samoobsługi i zaradności życiowej. Wykonują codzienne, proste czynności kuchenne, uczą się obsługi sprzętu gospodarstwa domowego, zasad przechowywania żywności, przygotowywania prostych i zdrowych potraw. Zadaniem uczestników zajęć jest przygotowanie jadłospisu oraz listy produktów potrzebnych do jego zrealizowania, przyrządzanie posiłku zgodnie z zasadami higieny i estetyczne podawanie do stołu, a także troska o porządek w pracowni. Zajęcia kulinarne obejmują również przygotowywanie świątecznych i okolicznościowych potraw i ciast. Pracownia wyposażona jest w podstawowy sprzęt AGD, niezbędny do przeprowadzania zróżnicowanych i atrakcyjnych zajęć kulinarnych.

W okresie epidemiologicznym praktyczne zajęcia kulinarne zostały zastąpione posiłkami dostarczonymi przez catering.

6. Pracownia techniczna

Realizuje zajęcia indywidualne i grupowe, podczas których uczestnicy nabywają umiejętności posługiwania się narzędziami ręcznymi, urządzeniami elektrycznymi typu szlifierka, wiertarka, wyrzynarka, wypalarka, które są przeznaczone do obróbki drewna i materiałów drewnopodobnych.

Celem działalności pracowni jest poznanie, zrozumienie i przestrzeganie zasad BHP w trakcie zajęć. Wykonywane tu prace to czyszczenie papierem ściernym wyciętych form, malowanie przedmiotów drewnianych, gipsowych i innych bejcą, farbami i lakierami, wypalanie wypalarką w drewnie różnego rodzaju wzorów, proste operacje techniczne typu:

szlifowanie, wycinanie, wyrzynanie, piłowanie oraz wykonywanie dekoracyjnych elementów okolicznościowych.

W Domu znajduje się również pokój do indywidualnego poradnictwa, który pełni funkcję pokoju wyciszeń.

Do dyspozycji uczestników są toalety, jedna z nich dostosowana do potrzeb osób poruszających się na wózku inwalidzkim.

Ponadto jedno pomieszczenie przeznaczone jest na potrzeby administracyjne.

IV. Postępowanie wspierająco – rehabilitacyjne

Podstawową metodą pracy z niepełnosprawnymi uczestnikami Domu jest wzmocnienie pozytywne, przywracanie wiary we własne siły, eksponowanie twórczości, dostrzeganie mocnych stron i wykorzystywanie ich w podczas zajęć z uczestnikami. Głównymi formami pracy są zajęcia indywidualne i grupowe.

Indywidualny plan postępowania wspierająco – rehabilitacyjnego dostosowany jest do indywidualnych potrzeb i możliwości psychofizycznych uczestnika.

Postępowanie wspierająco – rehabilitacyjne obejmuje:

1. Trening umiejętności samoobsługi i zaradności życiowej:

- samoobsługa, dotyczy między innymi takich czynności jak np. samodzielne jedzenie, mycie i ubieranie,
- zaradność życiowa dotyczy funkcjonowania w życiu codziennym, czyli przygotowania posiłków, dbania o higienę i wygląd zewnętrzny, robienie zakupów, troskę o porządek w swoim najbliższym otoczeniu i gospodarowanie pieniędzmi,
- obsługa sprzętu AGD, prasowanie, składanie ubrań, itp.

2. Trening umiejętności interpersonalnych i społecznych:

- nawiązywanie i utrzymanie kontaktów społecznych,
- aktywność i odpowiedzialność za podjęte działania,
- motywowanie do funkcjonowania w oparciu o własne możliwości,
- kształtowanie umiejętności współpracy i komunikacji w grupie na zasadach otwartości, partnerstwa i wzajemności.

3. Trening umiejętności spędzania wolnego czasu:

- motywowanie do wychodzenia z domu np. spacer, zakupy, odwiedzenie sąsiadów, wyjście do kościoła,
- rozwijanie zainteresowań czytelniczych oraz zainteresowań związanych z audycjami radiowymi i telewizyjnymi, filmami i Internetem,
- doskonalenie umiejętności korzystania z takich form spędzania wolnego czasu jak: turystyka, udział w imprezach kulturalnych, sportowych i towarzyskich,
- występy i pokazy artystyczne.

V. Współpraca ze środowiskiem

W celu zapewnienia integracji uczestników ze środowiskiem lokalnym Środowiskowy Dom Samopomocy w Tarłowie współpracuje z następującymi organizacjami i instytucjami:

- Ośrodkiem Pomocy Społecznej w Tarłowie,
- Urzędem Gminy w Tarłowie,
- Powiatowym Centrum Pomocy Rodzinie w Opatowie,
- Gminną Biblioteką Publiczną w Tarłowie,
- Zespołem Szkół Ogólnokształcących w Tarłowie,
- Środowiskowym Domem Samopomocy w Ożarowie,
- Środowiskowym Domem Samopomocy w Kleczanowie,
- Środowiskowym Domem Samopomocy w Sandomierzu,
- Poradnią zdrowia psychicznego i innymi placówkami opieki zdrowotnej,
 - Przedszkolem Publicznym w Tarłowie,
 - Placówką Opiekuńczo-Wychowawczą w Tarłowie,
 - Komisariatem Policji w Ożarowie i Opatowie.

W 2020 roku udział uczestników Środowiskowego Domu Samopomocy w ramach działalności kulturalno-oświatowej był ograniczony do niezbędnego minimum ze względu na restrykcje wynikające z pandemii.

- 06.01.2020 Orszak Trzech Króli - Msza Święta w Kościele pod wezwaniem Św. Trójcy w Tarłowie,
- 16.01.2020 Zabawa Choinkowa w ŚDS Tarłów,
- 14.02.2020 Taneczna Zabawa Walentynkowa,
- 04.03.2020 Prelekcja przedstawiciela Policji dotycząca bezpieczeństwa.
- 09.03.2020 Dzień Kobiet w ŚDS - prezentacja skeczy i dowcipów.
- 25.06.2020 Konkurs gier stolikowych (warcaby).
- 22.07.2020 Konkurs plastyczny- „Maluję mój krajobraz”.
- 06.08.2020 W nawiązaniu do corocznego „Ekokonkursu” organizujemy wykonanie pracy z guzików i innych materiałów wtórnych.
- 04.09.2020 Konkurs recytatorski.
- 23.09.2020 Witamy jesień pogadanka.
- 30.09.2020 Dzień chłopaka.

VI. Regulaminowa liczba miejsc a faktyczna liczba uczestniczących osób

Regulaminowa liczba miejsc w Środowiskowym Domu Samopomocy w Tarłowie w 2020 roku to 20, w zajęciach ŚDS uczestniczyły 22 osoby.

Informacja na temat frekwencji uczestników w 2020 roku

| Miesiąc | Liczba przyznanych miejsc w ŚDS | Liczba uczestników posiadających aktualne decyzje administracyjne |
|--------------------|--|--|
| Styczeń | 20 | 21 |
| Luty | 20 | 21 |
| Marzec | 20 | 21 |
| Kwiecień | 20 | 21 |
| Maj | 20 | 21 |
| Czerwiec | 20 | 21 |
| Lipiec | 20 | 21 |
| Sierpień | 20 | 21 |
| Wrzesień | 20 | 21 |
| Październik | 20 | 21 |
| Listopad | 20 | 23 |
| Grudzień | 20 | 23 |

VII. Dokumentacja

Dom prowadzi dokumentację zbiorczą i dokumentację indywidualną każdego uczestnika.

Dokumentacja zbiorcza obejmuje informacje o osobach:

- przyjętych do domu,

RAPORT O STANIE GMINY

- ewidencję obecności uczestników,
- ewidencję byłych uczestników,
- dzienniki pracy pracowników.

Dokumentacja indywidualna prowadzona jest oddzielnie dla każdego uczestnika. Zawiera między innymi: decyzje administracyjną, indywidualny plan postępowania wspierająco – aktywizacyjnego z oceną.

W Domu prowadzona jest dokumentacja związana z obsługą finansową oraz sprawami kadrowymi, a także inna niezbędna dokumentacja dla jednostek organizacyjnych.

VIII. Koszty utrzymania Domu

| Koszty utrzymania Domu w 2020 roku wyniosł | |
|---|---------------------|
| Plan na 2020 rok | 425.600,00zł |
| dotacja | 420.600,00zł |
| własne | 5.000,00zł |
| Wykorzystanie ogółem: | 398.202,16zł |
| Zwrot środków z tytułu zwolnienia z ZUS | 27.388,22zł |
| Zwrot środków z tyt. zaokrągleń | 9,62zł |
| 1. Wynagrodzenia: | 293.215,80zł |
| 2. Zużycie materiałów i energii: | 19.404,94 zł |
| Materiały | 15.650,38zł |
| Żywnienie | 3.754,56zł |
| 3. Usługi obce ogółem: | 26.430,74 zł |
| Bilety miesięczne | 7.923,69zł |
| Catering | 7.002,00zł |
| IOD | 4.320,87zł |
| Canal+ | 599,88zł |
| Zmiany w systemach komputerowych | 1.176,59zł |
| Podpis kwalifikowany | 341,94zł |
| Usługi pocztowe | 78,00zł |
| Wymiana podłogi, montaż rolet | 3.449,97zł |
| Przegląd gaśnic | 99,63zł |
| Usługi telefoniczne | 1.115,17zł |
| Badania profilaktyczne | 323,00zł |
| 4. Ubezpieczenia społeczne i inne świadczenia: | 57.305,21zł |
| BHP | 1.199,21zł |
| ZUS | 41.239,58zł |
| FP | 4.467,95zł |
| ZFŚS | 10.278,22zł |
| Szkolenia | 120,00zł |
| 5. Pozostałe koszty: | 1.845,47zł |
| Delegacje | 1.845,47zł |

IX. Wnioski i efekty

ŚDS w 2020 roku realizował swoje zadania zgodnie z ustawą o ochronie zdrowia psychicznego, ustawą o pomocy społecznej oraz rozporządzeniem w sprawie środowiskowych domów samopomocy.

Realizacja założonych zadań dobrze wpłynęła na naszych uczestników.

Funkcjonowanie Środowiskowego Domu Samopomocy w Tarłowie stanowi ofertę pomocową dla osób z zaburzeniami psychicznymi. Dzięki placówce osoby mające poważne trudności w życiu codziennym, wymagające pomocy i opieki niezbędnej do funkcjonowania w środowisku rodzinnym i społecznym znalazły tu swoje miejsce. Działanie Środowiskowego Domu Samopomocy ma na celu między innymi zapobieganie izolacji społecznej osób z zaburzeniami psychicznymi.

Rok 2020 był wyjątkowo ubogi w udział w uroczystościach kulturalnych i oświatowych. Wynikało to z restrykcji związanych z wirusem SARS-CoV-2.

W związku z zaistniałą sytuacją dużą rolę odgrywała edukacja uczestników dotycząca zasad dezynfekcji, dystansu i noszenia maseczek(d,d,m).

Uczestnictwo w zajęciach prowadzonych przez ŚDS choć okrojone było jedyną szansą na namiastkę normalności w tym trudnym czasie.

Ochrona zdrowia

Na terenie gminy zlokalizowane są :

- 1. Niepubliczny Zakład Opieki Zdrowotnej w Tarłowie**
- 2. Niepubliczny Zakład Opieki Zdrowotnej w Wólce Lipowej**
- 3. Rehabilitacja przy NZOZ w Tarłowie**
- 4. Dwie apteki w Tarłowie**
- 5. Punkt apteczny w Wólce Lipowej**
- 6. Prywatny Gabinet Stomatologiczny**

Celem NZOZ jest udzielanie ambulatoryjnych świadczeń zdrowotnych, profilaktyka oraz promocja zdrowia.

Niepubliczne Zakłady Opieki Zdrowotnej udzielają świadczeń zdrowotnych finansowanych ze środków publicznych ubezpieczonym oraz innym osobom uprawnionym do tych świadczeń na podstawie odrębnych przepisów nieodpłatnie, za częściową odpłatnością lub całkowitą odpłatnością. Świadczą usługi dla mieszkańców gminy jak również pacjentów z gmin ościennych. W roku 2020 udzieliły 18 884 porad i teleporad.

Opiekę w postaci świadczeń ogólnostomatologicznych zapewnia Gabinet stomatologiczny w Tarłowie.

W szkole uczniowie mają zapewnioną opiekę pielęgniarki środowiska nauczania i wychowania. W tym zakresie odbywa się również profilaktyka stomatologiczna.

W pracowni rehabilitacji działającej przy NZOZ w Tarłowie wykonywane są zabiegi lecznicze takie jak elektroterapia, kinezyterapia, leczenie światłem (Sollux) oraz masaże klasyczny. Z tego tytułu udzielono 342 świadczenia. Rokrocznie Urząd Gminy podejmuje współpracę ze specjalistycznymi ośrodkami (np. ŚCO w Kielcach) w ramach programów rządowych w zakresie profilaktyki raka szyjki macicy i raka piersi. Mieszkańki Gminy mają możliwość wykonania badań cytologicznych i mammografii na miejscu bez konieczności wyjazdu do odległych ośrodków. W roku 2020 odbywały się również badania słuchu.

Ochrona środowiska naturalnego

Zapobieganie bezdomności zwierząt na terenie gminy Tarłów w 2020 roku

Koszty poniesione na realizację programu zapobiegania bezdomności zwierząt na terenie gminy Tarłów wyniosły łącznie 24601,90 zł. w tym 1895,40 zł. koszty za odbiór padłych zwierząt które ucierpiały w wypadkach drogowych oraz padłe zwierzęta dzikie. Gmina udzieliła pomocy 12 szt. psy dorosłe 9 szczeniaki i 5 szt. koty .

Ochrona powietrza.

W ramach Programu ochrony powietrza zrealizowano działania naprawcze polegające na przebudowie i asfaltowaniu dróg gminnych oraz utwardzeniu poboczy i budowie chodników w celu redukcji wtórnego unosu pyłu z dróg - odcinki łącznej długości 2104 m za kwotę 363195,58 zł , ponadto mieszkańcy gminy korzystali z programu „Czyste Powietrze” w zakresie wymiany kotłów starej generacji oraz termomodernizacji budynków mieszkalnych – w wyniku czego uzyskano zmniejszenie emisji pyłu PM10, PM2,5 oraz benzo(a)pirenu.

Gospodarowania odpadami komunalnymi przez gminę w 2020 roku

W okresie od 01.01.2020 r. do 31.12.2020 r. odbiorem i zagospodarowaniem odpadów komunalnych z terenu Gminy Tarłów zajmowała się firma REMONDIS Sp. z o.o. ul. Zawodzie 18, 02-981 Warszawa, Oddział w Ostrowcu Świętokrzyskim, ul. Antoniego Hedy ps. „Szary” 13A, 27-515 Ostrowiec Św. wyłoniona w drodze przetargu i świadcząca usługę na podstawie umowy Nr CRU/69/2019 z dnia 23.12.2019 r.

Na terenie gminy Tarłów odbierane były następujące frakcje odpadów komunalnych:

- 1) papier – odpady z papieru i tektury oraz odpady opakowaniowe z papieru i tektury,
- 2) szkło – odpady ze szkła w tym odpady opakowaniowe ze szkła,
- 3) metale, tworzywa sztuczne i opakowania wielomateriałowe – odpady z metali w tym odpady opakowaniowe z metali, odpady z tworzyw sztucznych w tym odpady opakowaniowe z tworzyw sztucznych oraz odpady opakowaniowe wielomateriałowe,
- 4) bioodpady – odpady ulegające biodegradacji i odpady zielone,
- 5) odpady niesegregowane (zmieszane) – powstałe po wysegregowaniu frakcji zbieranych zgodnie z zasadami pkt 1 – 4.

Odpady komunalne odbierane były z następującą częstotliwością:

- 1) metale, tworzywa sztuczne , opakowania wielomateriałowe – jeden raz w miesiącu,
- 2) papier i szkło – jeden raz w miesiącu,
- 3) bioodpady – jeden raz w miesiącu, a w okresie od kwietnia do października raz na dwa tygodnie,
- 4) odpady niesegregowane (zmieszane) – jeden raz w miesiącu, a w okresie od kwietnia do października raz na dwa tygodnie,
- 5) odpady wielkogabarytowe – w systemie obwoźnych zbiórek jeden raz w roku.

Miesięczna opłata za gospodarowanie odpadami komunalnymi od właścicieli nieruchomości zamieszkałych stanowiła iloczyn liczby mieszkańców zamieszkujących daną nieruchomość oraz ustalonej stawki opłaty.

Stawki opłat wynosiły odpowiednio:

- 14,00 zł miesięcznie od jednego mieszkańca za gospodarowanie odpadami komunalnymi z nieruchomości zamieszkałych,

- 13,50 zł miesięcznie od jednego mieszkańca dla właścicieli nieruchomości zabudowanych budynkami mieszkalnymi jednorodzinnymi kompostujących bioodpady stanowiące odpady komunalne w kompostowniku przydomowym,

- 42,00 zł miesięcznie od jednego mieszkańca jeżeli, właścicieli nieruchomości nie wypełniał obowiązku zbierania odpadów w sposób selektywny.

Na terenie gminy funkcjonował Punkt Selektywnej Zbiórki Odpadów Komunalnych, gdzie przyjmowane **następujące rodzaje odpadów:**

- 1) przeterminowane leki i chemikalia,
- 2) zużyte baterie i akumulatory,
- 3) zużyty sprzęt elektryczny i elektroniczny,
- 4) meble i inne odpady wielkogabarytowe,
- 5) odpady budowlane i rozbiórkowe,
- 6) zużyte opony,
- 7) odpady niebezpieczne z gospodarstw domowych,
- 8) igły, strzykawki i inne odpady, będące pozostałością po iniekcji niekwalifikujące się do odpadów medycznych,
- 9) papier, szkło, metale, tworzywa sztuczne i opakowania wielomateriałowe.

Właściciele nieruchomości zamieszkałych samodzielnie i na własny koszt dostarczali do PSZOK-a zebrane selektywnie odpady .

Możliwość przetwarzania niesegregowanych (zmieszanych) odpadów komunalnych, bioodpadów stanowiących odpady komunalne oraz przeznaczonych do składowania pozostałości z sortowania odpadów komunalnych i pozostałości z procesu mechaniczno-biologicznego przetwarzania niesegregowanych (zmieszanych) odpadów komunalnych.

Na terenie gminy Tarłów nie ma możliwości przetwarzania odpadów komunalnych. Wszystkie niesegregowane (zmieszane) odpady komunalne, bioodpady stanowiące odpady komunalne oraz przeznaczone do składowania pozostałości z sortowania odpadów komunalnych i pozostałości z procesu mechaniczno-biologicznego przetwarzania niesegregowanych (zmieszanych) odpadów komunalnych przekazywane były do Regionalnej Instalacji Przetwarzania Odpadów Komunalnych „Janik” Sp. z o. o., ul. Borowska 1, 27-415 Kunów.

Koszty systemu gospodarki odpadami komunalnymi.

Koszty gospodarki odpadami za 2020 r. – 706.592,53 zł

Wpływy i wydatki poniesione na dzień 31.12.2020 r.:

- wpływy: 605.080,80 zł

- wydatki : 591.138,95 zł

Liczba mieszkańców wg stanu na dzień 31.12.2020 r.

a) Liczba mieszkańców gminy ogółem – 5143

b) Liczba mieszkańców gminy objętych zorganizowanym systemem odbierania odpadów komunalnych – 3800

Różnica w podanej liczbie mieszkańców wynika m.in. z tego, że wielu uczniów i studentów kontynuuje naukę poza miejscem stałego zameldowania. Analogiczna sytuacja występuje wśród osób czynnych zawodowo, którzy ze względu na wykonywaną pracę przebywają poza terenem Gminy. Na bieżąco prowadzone są działania mające na celu weryfikację danych zawartych w deklaracjach i sprawdzenie ich ze stanem faktycznym.

Ilość odpadów komunalnych wytworzonych na terenie gminy w 2020 r.

| Kod odpadów | Rodzaj odpadów | Masa odebranych odpadów komunalnych [Mg] |
|-------------|---|--|
| 15 01 01 | Opakowania z papieru i tektury | 17,67 |
| 15 01 06 | Zmieszane odpady opakowaniowe | 106,07 |
| 15 01 07 | Opakowania ze szkła | 64,25 |
| 20 01 08 | Odpady kuchenne ulegające biodegradacji | 3,68 |
| 20 02 03 | Inne odpady nieulegające biodegradacji | 32,08 |
| 20 03 01 | Niesegregowane odpady komunalne | 464,92 |
| 15 01 02 | Opakowania z tworzyw sztucznych | 0,22 |
| 20 01 23* | Urządzenia zawierające freony | 0,58 |
| 20 01 32 | Leki inne niż wymienione w 20 01 31 | 0,025 |

RAPORT O STANIE GMINY

| | | |
|-------------|---|----------------|
| 20 01 36 | Zużyte urządzenia elektryczne i elektroniczne inne niż wymienione w 20 01 21 i 20 01 23 | 0,83 |
| 20 01 35* | Zużyte urządzenia elektryczne i elektroniczne inne niż wymienione w 20 01 21 i 20 01 23 zawierające niebezpieczne składniki | 1,09 |
| 20 03 07 | Odpady wielkogabarytowe | 55,46 |
| 20 02 01 | Odpady ulegające biodegradacji | 12,84 |
| SUMA | | 759,715 |

Informacja o osiągniętym poziomie recyklingu i przygotowania do ponownego użycia.

- osiągnięty poziom recyklingu i przygotowania do ponownego użycia odpadów komunalnych: papieru, metali, tworzyw sztucznych i szkła - 44,00 %,
- osiągnięty poziom ograniczenia masy odpadów komunalnych ulegających biodegradacji przekazywanych do składowania - 21,7 %.

Informacja o masie pozostałości z sortowania i pozostałości z mechaniczno-biologicznego przetwarzania, przeznaczonych do składowania odpadów powstałych z odebranych i zebranych z terenu gminy odpadów komunalnych.

- a) masa odpadów, powstałych po sortowaniu odpadów selektywnie odebranych, przekazanych do składowania:
- masa odpadów frakcji o wielkości co najmniej od 0 do 80 mm w tonach [Mg]- 0,0000
 - masa odpadów frakcji o wielkości powyżej 80 mm w tonach [Mg] – 9,5300
- b) masa odpadów, powstałych po sortowaniu zmieszanych odpadów komunalnych odebranych, przekazanych do składowania:
- masa odpadów frakcji o wielkości co najmniej od 0 do 80 mm w tonach [Mg] – 0,000
 - masa odpadów frakcji o wielkości powyżej 80 mm w tonach [Mg] - 73,0500
 - masa całego strumienia odpadów w tonach [Mg] - 232,6800

Rolnictwo

Jedną z form użytkowania terenu Gminy Tarłów jest ich rolnicze wykorzystanie. Na podstawie danych ustalono, że na terenie funkcjonuje 3049 gospodarstw rolnych. Powierzchnie orne stanowią 8462 ha, sadów 685 ha. 64 % to ziemie klasy I – IV, 36% zajmują ziemie V i VI klasy bonitacyjnej. W przeważającej mierze na terenach Gminy występują ziemie o słabszej bonitacji tj. IV – VI. Gospodarstwa rolne głównie zajmują się uprawą zbóż, buraka cukrowego i ziemniaka. W sadach dominuje wiśnia i jabłoń zaś w uprawach warzywnych cebula, fasola i kapusta. Ponadto na terenie gminy funkcjonują gospodarstwa wyspecjalizowane w hodowli bydła i trzody chlewnej.

Usuwanie skutków klęsk żywiołowych (rolnictwo, zarządzanie kryzysowe)

W związku z wystąpieniem w 2020 roku na terenie naszej gminy niekorzystnych zjawisk atmosferycznych tj.: przymrozki wiosenne, powódź - została powołana i uruchomiona komisja gminna ds. szacowania szkód w gospodarstwach rolnych i działach specjalnych produkcji rolnej (Zarządzenie nr 73/2020 Wójta Gminy Tarłów z dnia 10.06.2020 r.). Przedmiotowa komisja przeprowadziła w 2020 roku lustrację w gospodarstwach rolnych na terenie 32 sołectw naszej gminy w celu oszacowania strat spowodowanych wystąpieniem w/w zjawiskach atmosferycznych i stwierdzono:

Zestawienie danych z komisji ds. szacowania strat w rolnictwie.

| Rodzaj klęski | Liczba poszkodowanych gosp. rolnych /szt./ | Powierzchnia upraw dotknięta klęską /ha./ | Szacunkowa wartość strat /zł./ |
|------------------------|---|---|--------------------------------------|
| Przymrozki wiosenne | 154 | 510 | 3 178 254 |
| Powódź | 35 | 253 | 924 956 |
| Razem | 189 | 763 | 4 103 210 |

Inwestycje wykonane w 2020 roku

1. Budowa fontanny w parku w Tarłowie

Całkowita wartość zadania-136419,00 zł w tym środki z Rządowego Funduszu Inicjatyw Lokalnych w wysokości 128904,00 zł brutto. W ramach zadania wykonawca dostarczył i zamontował na płycie fundamentowej obrzeża kamienne fontanny oraz postument w kształcie róży. Fontanna wyposażona jest w zespół dysz z magistralą wodną z 48 wyjściami z czterostronnym zasilaniem z zewnętrznego ringu wodnego oraz posiada 9 reflektorów diodowych podwodnych zmiennie kolorowych. Projektowana budowa poprawi atrakcyjność i dostępność omawianego terenu i pozwoli wykorzystywać go w charakterze reprezentacyjnym.

2. Modernizacja strażnicy OSP w Cegielni

Wartość inwestycji brutto 175367,62 zł w tym Rządowego Funduszu Inicjatyw Lokalnych 165391,58 zł. W ramach zadania wykonano modernizację w zakresie robót budowlanych polegających na: wymianie pokrycia dachu z płyt A-C na pokrycie z blachy dachówkowej, ociepleniu budynku z płyt styropianowych z wykonaniem tynków cienkowarstwowych, wymianie stolarki okiennej na stolarkę z profili P.C.V., wymianie stolarki drzwiowej wewnętrznej i zewnętrznej drewnianej, wymianie podłóg drewnianych na posadzki z płytek Gress, wykonanie ścianek działowych, wykonanie tynków wewnętrznych i okładziny ścian z płytek glazura, wykonanie malowania ścian i sufitów, wykonanie instalacji wod.-kan. z armaturą, montaż grzejników elektrycznych konwektorowych i pieca typ. „Koza”, wykonanie przyłączy: wodociągowego i sanitarnego, wykonanie zbiornika bezodpływowego na ścieki poj. $V=6,00m^3$, wykonanie elementów zewnętrznych : opaski wokół budynku z kostki brukowej i schodów betonowych z okładziną z płytek. Grupę docelową stanowią mieszkańcy miejscowości Cegielnia jak i okolic tj. Julianowa, Mieczysława, Wólki Lipowej, którzy będą mogli korzystać z wyremontowanej strażnicy w celu podniesienia jakości życia mieszkańców, zagospodarowania czasu wolnego. Inwestycja uatrakcyjni teren, gdyż nie było tam dotychczas miejsca spotkań mieszkańców.

3. Budowa placu zabaw dla dzieci wraz z elementami małej architektury w Tarłowie

Budowa placu zabaw dla dzieci wraz z elementami małej architektury w Tarłowie wartość zadania 199694,91 zł w tym dofinansowano z Rządowego Funduszu Inicjatyw Lokalnych kwotę 96944,91 zł. W ramach zadania wykonano Plac zabaw dla dzieci z elementami małej architektury, wyposażony w następujące urządzenia zabawowe:

- zestaw zabawowy- 1 szt
- huśtawka równoważna – 1 szt
- bujak sprężynowy – 2szt
- karuzela tarczowa – 1szt
- karuzela krzyżowa – 1szt

- huštawka podwójna -+ bocianie gniazdo -1szt
- huštawka wagowa – 1szt
- stożek duży – 1szt
- ławka – 8szt
- kosze na śmieci – 8szt
- nawierzchnie piaskowe –m² 358,90
- krawężniki – obrzeża betonowe 8x30x100cm – 157,00mb
- regulamin placu zabaw - 1szt

4. Zakup wozu strażackiego dla OSP w Tarłowie

Ochotnicza Straż Pożarna w Tarłowie otrzymała średni samochód ratowniczo-gaśniczy z napędem na 4 koła.

Nowy samochód znacząco poprawi możliwości jednostki OSP Tarłów jak i tych sąsiednich działających na terenie gminy. Ważne jest wsparcie ze strony samorządu wobec organizacji, które służą lokalnej społeczności pomagając i ratując życie czy mienie. Zakup ten pozwoli jeszcze skuteczniej czuwać nad bezpieczeństwem mieszkańców i wpłynie na zwiększenie mobilności strażaków. Jest to szczególnie ważne teraz, kiedy jednostki OSP biorą aktywny udział w walce z pandemią koronawirusa. Wóz z napędem terenowym będzie służył zapewne wiele lat mieszkańcom Tarłowa jak i całej gminie Tarłów.

Całkowity koszt auta to **780.435,00 zł.** w tym:

- środki WFOŚiGW w Kielcach- **40.000,00 zł.**
- środki NFOŚiGW w Warszawie- **320.000,00 zł.**
- środki z Komendy Głównej Państwowej Straży Pożarnej w Warszawie-**150.000,00 zł.**
- środki z Województwa Świętokrzyskiego- **20.000,00 zł.**
- środki z budżetu Gminy Tarłów- **250.435,00 zł.** w tym z Rządowego Funduszu Inicjatyw Lokalnych **107681,60 zł.**

5. ZDALNA SZKOŁA projekt dotyczący zakupu 20 komputerów wraz z oprogramowaniem dla uczniów Szkoły Podstawowej w Tarłowie do zdalnej nauki w wysokości 45000 zł. Projekt realizowany w ramach projektu Programu Operacyjnego Polska Cyfrowa na lata 2014-2020.

Działania 1.1 „Wylimitowanie terytorialnych różnic w możliwości dostępu do szerokopasmowego internetu o wysokich przepustowościach”

6. ZDALNA SZKOŁA + projekt dotyczący zakupu 20 komputerów wraz z oprogramowaniem dla uczniów Szkoły Podstawowej w Tarłowie do zdalnej nauki w wysokości 51437,13 zł. Projekt realizowany w ramach projektu Programu Operacyjnego Polska Cyfrowa na lata 2014-2020

Działania 1.1 „Wylimitowanie terytorialnych różnic w możliwości dostępu do szerokopasmowego internetu o wysokich przepustowościach”

7. Budowa wiaty przystankowej w Tarłowie kwota 17149,40 zł Budowa wiaty przystankowej w Tarłowie o wym. 5,00x3,00m, pow. zabudowy 15,00m², pow. użytk. 14,50m², kubaturze 45,00m³.

8. Zadaszenie studni w parku w Tarłowie na kwotę 19680 zł

9. Przebudowa drogi wewnętrznej (dojazdowej do gruntów rolnych) od km 0 + 000 do km 0 + 270,00 w Wólce Tarłowskiej - Wykonawcą robót było Przedsiębiorstwo Robót „DROKAM” Tomasz Wojtas Paseczno 44, 27-6760 Łoniów kwota 70861,28 zł. brutto. Dofinansowano z Funduszu Ochrony Gruntów Rolnych.

10. Remont kuchni z budową nowego ciągu wentylacyjnego w Szkole Podstawowej w Tarłowie - wartość inwestycji 31.000 zł.

11. Wykonanie otworu bramowego w garażu budynku OSP w Tarłowie kwota 11.300 zł.

12. Remont 2 sal przedszkolnych w Publicznym Przedszkolu w Tarłowie

Remont został wykonany przez Firmę WODEX Ożarów na kwotę 56 999,94 zł. i polegał na :

1. Wymiana podłóg z parkietu na posadzki z wykładziny Tarrket
2. Rozbiórka ścianek działowych drewnianych z wykonaniem nowych ścianek działowych grub. 12cm z płyt kartonowo gipsowych .
3. Obłożenie ścian z płyt kartonowo gipsowych grub. 8mm na zaprawie klejowej gipsowej.
4. Wymiana stolarki drzwiowej
5. Wymiana parapetów betonowych na parapety z płyt granitowych
6. Szpachlowanie gipsowe sufitów
7. Malowanie ścian i sufitów farbami emulsyjnymi i olejnymi.
8. Wymiana grzejników c.o
9. Wymiana osprzętu elektrycznego.

13. Budowa chodnika w Tarłowie przy ulicy Ostrowieckiej na długości 684 mb

Wykonawcą robót była firma P.P.U.H. PRIMA-BUD ul. Wiśniowa 5 A, 27-600 Sandomierz. Wartość inwestycji – 263.100 zł .

14. Przebudowa drogi gminnej nr 391013t Julianów – Słupia Nadbrzeżna Wieś od km 2+150 do km 3+300 to jest 1150 mb w kierunku Leopoldowa.

Wykonawcą robót było Przedsiębiorstwo Robót „DROKAM” Tomasz Wojtas Paseczno 44, 27-6760 Łoniów. Wartość inwestycji 292071,20 zł. Inwestycja współfinansowana ze środków Funduszu Dróg Samorządowych w wysokości 177642 zł.

15. Nabycie działki nr 116/20 o pow. 0,0276 ha pod świetlicę wiejską w Mieczysławowie za kwotę 12.000 zł.

Wartość inwestycji wykonanych w 2020 roku to 2162515,48 zł

W tym środki własne: 788652,98 zł.

Dofinansowanie: 1373862,50 zł.

Celem przygotowania raportu było uzyskanie wglądu w sytuację gospodarczą i społeczną Gminy Tarłów. Zgromadzone zostały dane o aspektach funkcjonowania Gminy według stanu na dzień 31.12.2020 r.

Raport jest podstawą do obiektywnej, opartej na faktach, oceny możliwości dalszego rozwoju Gminy Tarłów.

Dla opracowania raportu szczególnie cenna okazała się wiedza pracowników Urzędu Gminy Tarłów i innych jednostek organizacyjnych Gminy oraz szereg dokumentów, będących w posiadaniu Urzędu, a także informacje zamieszczone na stronach internetowych, jak również dane statystyczne .